Přeloučský
ROŠT

září 2023

9

Zpravodaj pro občany Přeloučska | www.mestoprelouc.cz | 10 Kč

Město Přelouč * Herecká asociace * Český filmový a televizní svaz FITES

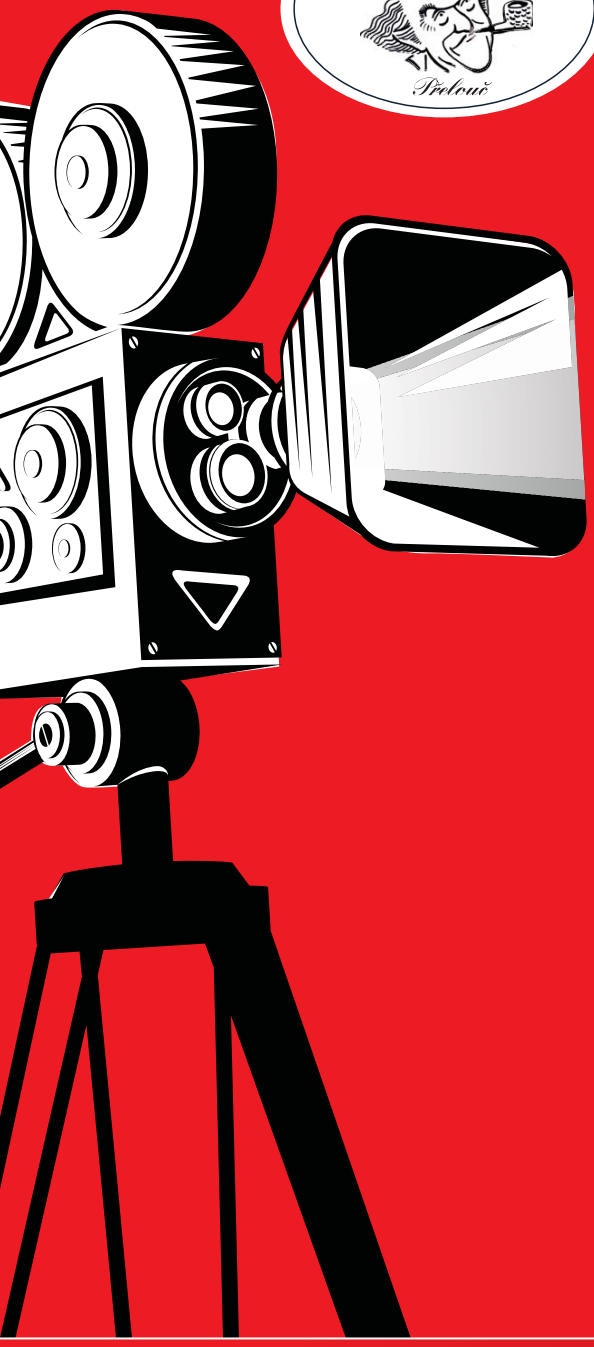

29. ročník udílení cen

FRANTIŠKA FILIPOVSKÉHO

pod záštitou ministra kultury Martina Baxi a hejtmana Pardubického kraje Martina Netolického

16. ZÁŘÍ 2023 | PŘELOUČ

Podium Masarykovo nám.

13.00 Zahájení
13.05 Diskotéka Baby jagy
14.00 Holki
15.00 Maxim Turbulenc
16.00 Monika Absolonová
17.00 velkoplošná projekce z Občanské záložny
19.00 **Banjo band Ivana Mládka**
21.00 In Flamenus - ohňová show
21.00 Reflexy

Podium park za školou

14.00 Dech. Orch. ZUŠ Přelouč
15.15 Czech and Then Some originální polková kapela z Texasu
16.45 Pardubická muzika
18.00 Slzy

Městská knihovna Přelouč mezi 8 finalisty O nejlepší knihovnu roku
... naleznete na **str. 6**

Rozhovor s Ivošem Rulcem
... čtěte na **str. 23**

Rozhovor s Jiřím Fofoňkou
... čtěte na **str. 28–29**

KULTURNÍ A INFORMAČNÍ CENTRUM MĚSTA PŘELOUČE VÁS ZVE

KICMP pořádá komentovanou procházku

PŘELOUČSKÝ ULIČNÍK

(místopis města dnes a před 100 lety)

provází Matěj Pešta

9. září 2023 od 14 hod.

sraz účastníků je u železniční stanice

vstup zdarma

KICMP pořádá přednášku

VODNÍ MLÝNY NA PŘELOUČSKU

přednáší Mgr. Matěj Pešta

Občanská záložna Přelouč

19. září 2023 v 18 hod.

vstup 50 Kč

TANEČNÍ KURZY 2023 - ZÁŘÍ

PÁTEK 8. ZÁŘÍ V 17 A 20 HOD.
PÁTEK 22. ZÁŘÍ V 17 A 20 HOD.
SOBOTA 23. ZÁŘÍ V 17 A 20 HOD.
STŘEDA 27. ZÁŘÍ V 17 A 20 HOD.
ČTVRTEK 28. ZÁŘÍ V 17 A 20 HOD.

OBČANSKÁ ZÁLOŽNA PŘELOUČ

KICMP a ČEZ pořádají

KOMENTOVANÁ PROHLÍDKA VODNÍ ELEKTRÁRNY V PŘELOUČI

7. říjen 2023

v 9.00, 10.30 a 13.00 hod.

účast nutno nahlásit předem
na tel. 731 697 085 nebo
na mail muzeum@kicmp.cz

vstup zdarma

PŘIPRAVUJEME NA PODZIM

28.9.	SANDRA POGODOVÁ - TALKSHOW	250,-/230,-
5.10.	MANŽELSKÝ ČTYŘÚHELNÍK NA HORÁCH DIVADELNÍ KOMEDIE	340,-/300,-
10.10.	HALINA PAWLOWSKÁ - TALKSHOW	280,-/260,-
24.10.	DANIEL HŮLKA - RECITÁL	490,-/450,-
26.10.	TRAVESTI SHOW TECHTLE MECHTLE V POŘADU "DOKUD NÁS SMRT NEROZDĚLÍ"	420,-
16.11.	ZDENĚK IZER - V NOVÉM POŘADU "VYNDAVACÍ ZAS TAM DACÍ"	280,-/260,-
20.11.	L. FILIPOVÁ - KONCERT	490,-
1.12.	KEKS - KONCERT	350,-
7.12.	VÁCLAV VYDRA - TALKSHOW	250,-/230,-
14.12.	LORDI - DIVADEL. KOMEDIE	590,-

REZERVACE A PŘEDPRODEJ:WWW.KICMP.CZ

PŘIPRAVUJEME NA PODZIM

Vážení spoluobčané,

připomínáme, že z důvodu velké a dlouho plánované opravy se od středy 9. 8. 2023 uzavírá provoz přes lávku na Slavíkovy ostrovy. Oprava lávky je naplánovaná až do konce tohoto roku.

Děkujeme za pochopení.

Školní jídelna Přelouč zahajuje provoz od 4. 9. 2023

O velice náročné rekonstrukci budovy školní jídelny v našem městě jsme psali již mnohokrát. S velkou radostí od 4. září 2023 se začátkem nového školního roku zahajuje nová jídelna a kuchyně svůj provoz pro všechny své strávníky. Dne 1. září 2023 byly nově zrekonstruované prostory zpřístupněny v rámci Dne otevřených dveří široké veřejnosti.

Upozornění pro rodiče žáků základní školy v Kladenské ulici

Ve dnech pondělí až pátek od 7 do 16 hodin nebude možné parkovat přímo před budovou základní školy v Kladenské ulici.

Pro rodiče přivážející děti do školy bude umožněno zastavení vozidel na parkovišti u sportovní haly, odkud bude přístup k hlavnímu vstupu do budovy školy. Toto opatření vejde v platnost v průběhu měsíce září. Děkujeme za pochopení.

Rada města

Na konci června dne 26. 6. 2023 se konala v pořadí 19. schůze Rady města Přelouče a na programu jednání například bylo zřízení věcného břemene, zápisy OV Klenovka ze dne 18. 6. 2023, KMS Štěpánov ze dne 7. 6. 2023, zápis KMS Tupesy ze dne 20. 6. 2023, zápis Komise bezpečnostní a dopravní ze dne 8. 6. 2023, jmenování vedoucí finančního odboru paní Hany Tunkové s účinností od 1. 7. 2023 a také vedoucího stavebního odboru pana Mgr. Jiřího Dobruského s účinností od 1. 7. 2023. Dále se také projednalo zadávací řízení veřejné zakázky „Oprava střechy a krovu objektu č.p. 26“ a radní rozhodli, že ekonomicky nejvýhodnější nabídku podal dodavatel ALFA CZ s. r.o. Hradec Králové za nabídkovou cenu 1 996 868,81 Kč bez DPH a schválila se zároveň smlouva o dílo na realizaci této zakázky. Dále se také schválil dodatek č. 1 smlouvy o dílo na akci „Částečné zateplení haly v areálu TS, Přelouč“ se společností PF Stavitelství, s. r. o. Pardubice. Projednal se také návrh postupu při řešení stavu účelové komunikace v místní části Štěpánov, schválil se návrh smlouvy o bezúplatném převodu movitého majetku Školní jídelně Přelouč. Na vědomí radní vzali nový návrh situačního řešení rekonstrukce Sportovní ulice od vstupu na fotbalový stadion po most přes Švarcavu u hokejbalového hřiště a nový návrh řešení komunikací v rámci revitalizace Městského parku v Přelouči a také text zadávací dokumentace a výzvy více zájemcům k podání nabídek na dodávku víceúčelového nákladního kontejnerového automobilu pro potřeby organizace Technické služby města Přelouče ve zjednodušeném podlimitním řízení. Schválila se cena za pronájem páru optického vlákna ve výši 1,70 Kč bez DPH/m měsíčně. Rada také vzala na vědomí výsledky a doporučení konkursní komise na pozici ředitelky/ředitele Mateřské školy Přelouč, Za Fontánou 935 a jmenovala Mgr. Denisu Havelkovou ředitelkou této mateřské školy.

Dne 10. 7. 2023 se konala 20. schůze Rady města Přelouče a mimo jiné radní vzali na vědomí informace k ekonomice snížení energetické náročnosti části soustavy veřejného osvětlení města Přelouč a k území města, ve kterém by navrhovaná výměna svítidel byla realizována. Schválila se smlouva o pachtu a provozování kanalizace se společností Vodovody a kanalizace Pardubice, a. s. k nově vybudovanému kanalizačnímu řadu na pozemcích p.č. 1781/2, p.č. 1781/23 a p.č. 1781/24, vše v k. ú. Přelouč a dále také dodatek č. 1 smlouvy o dílo na akci „Přelouč – dešťová kanalizace Sportovní ulice“, týkající se dalších záležitostí souvisejících s výstavbou kanalizace ve Sportovní ulici se společností KAVE Bau s. r. o. Pardubice za částku 923 038,37 Kč bez DPH. Radní vzali na vědomí doporučení k provedení opatření pro dosažení energetických úspor, která jsou obsažena v auditu energetického hospodářství města Přelouč vybraných budov a veřejného osvětlení. Projednal se zápis Komise sociální a zdravotní ze dne 28. 6. 2023, zápis KMS Lhota – Škudly ze dne 4. 7. 2023, zápis Komise školské a kulturní ze dne 19. 6. 2023 a dále také mimo jiné žádost o poskytnutí dotace z rozpočtu města do 50tis. Kč na rok 2023. V rámci akce „Revitalizace Švarcavy, (ř. km. 0,200 – 0,723), Přelouč“ se schválil se společností Vodohospodářský rozvoj a výstavba a. s. Praha dodatek č. 3 k příkazní smlouvě na administraci dotace, kterým se smluvní cena zvyšuje o částku 54 000 Kč bez DPH za vyšší rozsah administrativní činnosti, spojené se zadáním zakázky 3 zhotovitelům.

21. schůze Rady měst Přelouče se konala 31. 7. 2023 a hned v úvodu schůze si radní vyslechli prezentaci bytových domů u nádraží, schválila se dohoda o provedení záchranného archeologického výzkumu, uzavíranou s Východočeským muzeem v Pardubicích v souvislosti s odstraněním statických poruch domů č.p. 25 a 26 na Masarykově náměstí v Přelouči. Dále se také schválil dodatek č. 1 smlouvy o dílo na vypracování projektové dokumentace pro provedení stavby na výstavbu splaškové kanalizace v místní části Štěpánov se společností IKKO Hradec Králové, s. r. o., kterým se upravuje termín předání vypracované projektové dokumentace do 31. 8. 2023. Odsouhlasil se také návrh společnosti KAVE Bau s. r. o. na provedení opravy živičného povrchu komunikací po výstavbě kanalizace a kanalizačních přípojek v místní části Klenovka v celém rozsahu dotčených komunikací při navýšení ceny prací o částku do 2 000 000 Kč, dále také pořízení pěti sportovních cvičebních prvků dle návrhu Osadního výboru Klenovka a jejich umístění na pozemky p.č. 5/2 a p.č. 226/1 v k. ú. Klenovka nebo také například podání žádosti o dotaci z MPSV – výzvy NPO č. 31_23_“066 – Nákup nízkoemisních vozidel pro sociální služby II na projekt „Elektromobil – PS Přelouč“ s předpokládanými celkovými výdaji ve výši 1 072 000 Kč bez DPH, které budou vzhledem k ex post proplácené podpoře financovány nejprve z rozpočtu města. Na vědomí rada vzala návrh na umístění a vizualizační návrh řešení skateboardového hřiště na pozemku p.č. 300/1 v k. ú. Přelouč, dále zprávu o vyhodnocení stavu chodníků a komunikací zpracovanou Komisí pro rozvoj města, přehled množství uloženého komunálního odpadu na skládku za 2. čtvrtletí 2023 pro uplatnění třídící slevy. Jedním z dalších bodů programu byly také žádosti o poskytnutí dotací z rozpočtu města do 50 tisíc Kč.

Dne 21. 8. 2023 se konala 22. schůze Rady města Přelouče. Mezi body jednání byla například změna způsobu oplocení fotbalového stadionu ve Sportovní ulici v Přelouči, v části od vstupní brány k autoservisu David Kubát. Projednalo se a na vědomí vzalo doporučení Komise pro rozvoj města ohledně řešení stavu chodníků a komunikací v našem městě. Odsouhlasilo se na základě nových skutečností zřízení sjezdu do Nádražní ulice v Přelouči od plánované výstavby tří bytových domů s celkem 76 parkovacími stáními na pozemcích p. č 402/1, p. č. 403/1 a p. č. 428/2 přes chodník na pozemku p. č. 1791/2 ve vlastnictví města Přelouče. Schválily se majetkové převody a zřízení věcného břemene, dále také dodatek č. 1 Smlouvy o dílo „Revitalizace vnitrobloku za bytovými domy č.p. 986 – č. p. 989, Přelouč“ se společností Dlažba Vysoké Mýto s. r.o., kterým se sjednaný termín ukončení plnění prodlužuje do 15. 9. 2023 po kolizi stavebních prací se vzrostlým stromem a nutností jeho pokácení. Schválil se i dodatek č. 2 smlouvy o dílo „Splašková kanalizace Klenovka s převedením odpadních vod do Přelouče“ se společností Klenovka, zastoupenou správcem společnosti KAVE Bau s. r. o. Pardubice, kterým se zvyšuje o částku 2 224052,97 Kč bez DPH z důvodu úpravy rozsahu městem požadovaných prací. V rámci smlouvy o dílo na realizaci zakázky „Revitalizace Švarcavy (ř.km 0,200 – 0,723) – 2. část – Revitalizace toku Švarcavy“ se schválil dodatek č. 1 s dodavatelem AQUASYS spol. s r. o. Žďár nad Sázavou se snížením ceny o 5 213,73 Kč bez DPH. Schválil se také se dodatek č. 3 SoD „Stavební úpravy jídelny a kuchyně budovy školní jídelny v ulici Obránců míru č. p. 1714 – DOKONČENÍ ROZPRACOVANÉ STAVBY“ s dodavatelem STAVER Luže s. r. o., celkem se cena snížila o 265 196,22 Kč bez DPH. Na této radě se zřídila Povodňová komise města Přelouče v čele s předsedou komise starostou města Martinem Šmídem a s dalšími členy komise v celkovém počtu 10 osob. Na vědomí také radní vzali zřízení povodňové komise obce s rozšířenou působností Přelouč starostou města Martinem Šmídem v souladu s ustanovením § 79 odst. 1 zákona č. 254/2001 Sb., o vodách a o změně některých zákonů (vodní zákon), ve znění pozdějších předpisů, a jmenování jejích členů dle předložené zřizovací listiny. Na projekt „Splašková kanalizace Štěpánov s převedením odpadních vod do Přelouče“ se schválilo podání žádosti o dotaci z OPŽP 2021–2027 – výzvy č. 42 a v souvislosti s tím se schválilo také čestné prohlášení pro udělení výjimky z podmínky hlavního vlastníka vodohospodářské infrastruktury ve složce odpadní voda na území města Přelouče. Rada také jmenovala výběrovou komisi pro výběrové řízení na vedoucí pracovní místo ředitelky/ředitele Technických služeb města Přelouče, jejímž předsedou byl jmenován Ing. Ivan Moravec. Na vědomí se mimo jiné také vzal zápis Komise místní samosprávy Tupesy ze dne 9. 8. 2023.

Veškerá usnesení z rady města naleznete na stránkách města. Text – **MG**

Letní středeční koncerty na náměstí

Od 21. června až do 6. září se každou středu konají tradiční letní koncerty na Masarykově náměstí. Na pódiu se vystřídá během léta plno kapel a hudebníků včetně těch našich domácích jako jsou ACOUSTIC BAND, DECHOVÝ ORCHESTR VL. KOSINY nebo JAHODY, které pásmo letních koncertů zakončí právě 6. září. Rozhodně tyto koncerty patří mezi oblíbené nejen mezi Přeloučáky, ale i návštěvníky z blízkého i vzdálenějšího okolí. Na své si přijdou v dlouhém seznamu koncertů jak milovníci, rocku, popu, dechovky tak třeba také country hudby. Děkujeme všem, kteří během letošního léta na náměstí vždy ve středu večer přišli.

ZŠ Masarykovo náměstí 1, Přelouč se rozšířila o 2 odborné třídy

Od září 2023 budou žáci ZŠ Masarykovo náměstí navštěvovat 2 nově vybudované učebny přírodních věd a cizích jazyků. Ty se nachází v půdním prostoru nad 3. nadzemním podlažím v levé části objektu ZŠ a žáci je využijí zejména pro hodiny zeměpisu, dějepisu, anglického a německého jazyka. Součástí vestavby je i technická místnost s úklidovou komorou a pochopitelně nové schodiště. Celou vestavbu včetně vybavení provedla společnost PWB stavby s.r.o. Praha za 6,8 mil. Kč. Na akci je požádáno o dotaci z programu IROP ve výši 4,75 mil. Kč, která by měla být vyplacena zpětně po přiznání dotace.

Ing. L. Kubínová a M. Beránek, odbor správy majetku

Turnaj mladších přípravek v kopané pokračuje také s novým starostou města Martinem Šmídem

Celkem 6 ročníků se hrálo se O pohár starostky města Ireny Burešové. Od podzimu 2022 vede nově město Martin Šmíd a také on podpoří i nadále tento fotbalový turnaj mladších přípravek. V pořadí 7. ročník se bude konat ve středu 6. září od 16 hodin na přeloučském fotbalovém stadionu a budeme především fandit našemu mužstvu a držet pěsti, aby naši malí fotbalisté obhájili své loňské vítězství, kdy zároveň jeden z přeloučských hráčů Jan Pilný byl vyhlášený za nejlepšího hráče celého loňského turnaje. Přijďte fandit a podpořit náš tým první středu po zahájení nového školního roku v 16 hodin na sportovní stadion. Občerstvení bude zajištěno.

POZVÁNKA

7. ročník turnaje mladších přípravek v kopané O pohár starosty města Přelouče

Středa 6. září 2022 od 16 hodin

Fotbalový stadion FK Přelouč

1. FK Přelouč
2. FK Pardubice
3. FK Nemošice
4. FK Baník Chvaletice
5. FK Chlumec nad Cidlinou
6. ŽSK Třemošnice
7. FK Čáslav

Nevstupujte na plochy oseté trávou v parku pod Občanskou záložnou

V parku pod Občanskou záložnou probíhají práce na revitalizaci Švarcavy a zároveň již probíhá osev trávy na velkých plochách v parku, které zasáhly stavební práce a nyní je třeba travnaté plochy znovu obnovit.

Prosíme vás, abyste nechodili po čerstvě vysetých plochách napříč celým parkem pod Občanskou záložnou. Děkujeme velice za pochopení a vstřícnost.

Držme pěsti naší přeloučské knihovně!

Svaz knihovníků a informačních pracovníků ČR vyhlásil 14. ročník soutěže o nejlepší Městskou knihovnu roku. Záštitu nad soutěží převzal Svaz měst a obcí ČR.

Mezi 8 hlavních finalistů se probojovala i naše přeloučská knihovna.

V prvním kole byly předmětem hodnocení významné akce knihoven uskutečněné od června 2022 do května 2023 a statistické údaje o jejich činnosti.

Do soutěže v roce 2023 byly nominovány:

Město	Knihovna	Počet obyvatel	Kraj
Havířov	Městská knihovna Havířov	70 245	Moravskoslezský kraj
Hrádek nad Nisou	Brána Trojzemí, knihovna	7 882	Liberecký kraj
Kralovice	Městská knihovna v Kralovicích	3 480	Plzeňský kraj
Kutná Hora	Knihovna Kutná Hora	21 417	Středočeský kraj
Kyjov	Městská knihovna Kyjov	10 844	Jihomoravský kraj
Litvínov	Městská knihovna Litvínov	22 695	Ústecký kraj
Moravské Budějovice	Městská knihovna Moravské Budějovice	7 159	Kraj Vysočina
Nový Bydžov	Městská knihovna Nový Bydžov	7 203	Královéhradecký kraj
Ostrov	Městská knihovna Ostrov	15 894	Karlovarský kraj
Přelouč	Městská knihovna Přelouč	9 971	Pardubický kraj
Šternberk	Městská kulturní zařízení, knihovna	13 239	Olomoucký kraj
Tábor	Městská knihovna Tábor	34 301	Jihočeský kraj
Valašské Meziříčí	Městská knihovna Valašské Meziříčí	22 630	Zlínský kraj

Do druhého kola postoupily kromě naší knihovny i tyto další:

Město	Knihovna
Havířov	Městská knihovna Havířov
Kutná Hora	Knihovna Kutná Hora
Kyjov	Městská knihovna Kyjov
Litvínov	Městská knihovna Litvínov
Nový Bydžov	Městská knihovna Nový Bydžov
Ostrov nad Ohří	Městská knihovna Ostrov
Přelouč	Městská knihovna Přelouč
Tábor	Městská knihovna Tábor

Speciální komise navštívila během několika dnů všech 8 knihoven, které se dostaly do finále. **Ve středu 23. srpna 2023 dopoledne zavítala komise také do naší knihovny.** Nejenom ředitelky knihovny Ladislavy Hývlové, ale i ostatních knihovnic se komise vyptávala na mnoho různých informací o chodu knihovny, způsobu a organizace akcí pro své čtenáře a všechny čtyři členy komise skutečně velmi překvapilo, v jakých podmínkách tak neuvěřitelný počet akcí náš tým knihovnic připravuje. Zarazilo je také například to, že do knihovny není k dispozici bezbariérový přístup atd. Prohlídka celkových prostor byla skutečně krátká. Kdo naši knihovnu navštěvuje, ví, že místa tu opravdu moc není. Komise posuzuje celkově vzhled knihovny, prostory na výstavy, besedy, tvůrčí dílny. Posuzuje se také například prostor, kde si můžou dát čtenáři kávu nebo čaj, hodnotí se klidové zóny nebo třeba místo, kde mají přístup návštěvníci knihovny na internet.

Podrobné informace o této soutěži naleznete na webových stránkách https://www.skipcr.cz v sekci ocenění.

Uvidíme, jak naše knihovna obstojí, ale trochu se obávám, že právě díky nedostatku prostoru pro své velice zajímavé projekty, díky nimž se do finále náš kolektiv knihovnic dostal, možná nevyhrajeme. Ale už

jenom to, že se Městská knihovna Přelouč dostala mezi 8 finalistů si zaslouží obrovskou pochvalu celému týmu našich knihovnic v čele s Ladislavou Hývlovou a budeme držet pěsti. Děkujeme všem, kdo přeloučskou knihovnu navštěvují a také se účastní tak velice zajímavých akcí a projektů, které ve své pestré a bohaté nabídce má.

Sledujte stránky a FB Městské knihovny Přelouč a Města Přelouč, kde výsledky určitě zveřejníme.

Výsledky soutěže se vyhlásí 12. října v Praze.

Fotografie a text – **MG**

Být pěstounem není snadné

Rádi bychom vám dnes v rámci Týdne pro pěstounství, který tradičně v září probíhá na území Pardubického kraje, představili organizaci, která působí nejen na půdě našeho města, ale její přesah je do celého Pardubického kraje a do krajů sousedních. Být pěstounem není snadné, to vám může potvrdit každý pěstoun, a věřte, že i v Přelouči je máme. A proto je na místě je podpořit, nabízet jim služby, které jsou vysoce individuální. Vždy musíme mít na paměti, že se do péče pěstounů dostávají často děti, které mají za sebou velmi složité a náročné životní období, které je velmi často ovlivní na celý život. Ve Vestě se do pěstounů investuje, všichni se snaží dělat maximum pro to, aby služby, které spolek poskytuje, byly na profesionální úrovni. Hlavní činností spolku je sledovat výkon pěstounské péče a v neposlední řadě také podpora pěstounů, a to formou psychologického, sociálního a výchovného poradenství, vzdělávání pěstounů na jednodenních či pobytových akcích, ale i online formou, zajištění pomoci při realizaci shledání dítěte s biologickou rodinou a pořádání akcí pro děti nejen v pěstounské péči. Zvláště pobytové akce pro děti se těší velké oblibě. Děti mají možnost 4x ročně vyjet na víkendový pobyt, některé z nich jsou realizovány v rámci projektu Podpora na samostatný život, kdy si děti samy nakupují, vaří, vzdělávají v oblasti prevence patologických jevů, ale také se učí, jak relaxovat. Celý rok se pak nejen děti, ale i pěstouni těší na letní desetidenní pobyt, který probíhá na vrcholcích Krkonoš. Někteří Přeloučáci určitě znají Lučiny, kde je nádherné prostředí, s krásnými výhledy nejen na Sněžku. Nejen tu děti i letos navštívily, ale jako vždy si užily plno zábavy, her a diskoték. A co je důležité, pěstouni měli možnost si odpočinout, nabrat sil do další pěstounské práce, za kterou jim patří velký dík.

Zaujalo Vás téma pěstounské péče? Pro více informacích můžete navštívit stránky spolku www.vestapardubice.cz nebo sledovat spolek na Facebooku a Instagramu. A již nyní se můžete těšit, do příštího vydání připravujeme rozhovor s psychologem, odborníkem na problematiku náhradní rodinné péče.

Text a fotografie: **Š. Junasová**

Třídění světelných zdrojů je jednoduché

Chováte se zodpovědně, třídíte odpad? Pak jste možná už někdy přemýšleli, kam se žárovkou, když dosvítí. Klasické přímo žhavené žárovky (wolframové i halogenové), které se v domácnostech hojně používaly, než byl jejich prodej v Evropské unii zakázán, se mohly vyhazovat do směsného odpadu. Jiná pravidla ale platila pro zářivky či LED žárovky – tyto světelné zdroje patřily na místo zpětného odběru. Rozeznat od sebe jednotlivé druhy světelných zdrojů je ale čím dál tím těžší. Výrobci přicházejí s novými designy a výrobními technologiemi, takže běžný spotřebitel nemá šanci poznat, o jaký typ světelného zdroje se jedná.

Od roku 2021 už naštěstí nemusíte tento problém řešit, aktuální zákon o výrobcích s ukončenou životností nedělá mezi světelnými zdroji rozdíly. Tím pádem všechny žárovky spadají do zpětného odběru a měly by se odevzdat do speciálních sběrných nádob či ve sběrných dvorech. U nás ve městě se tato nádoba se nachází v budově městského úřadu před odborem životního prostředí ve 4. patře a dále ve sběrném dvoře, který je otevřen v pondělí od 13 do 17 hodin, ve středu od 10 do 15 hodin, v pátek od 13 do 17 hodin a v sobotu od 8 do 12 hodin.

Zákon zároveň ukládá prodejcům povinnost uvádět u ceny světelných zdrojů, ale i dalších elektrozařízení výši recyklačního příspěvku. Díky tomu hned při placení zjistíte, že jste přispěli na ekologickou recyklaci zakoupeného elektro výrobku, a proto by – až vám doslouží – neměl skončit v komunálním odpadu, ale ve sběrném dvoře.

Speciální nádoby na světelné zdroje

Veškeré světelné zdroje jsou na sběrném dvoře ukládány do speciálních sběrných nádob určených jen pro jejich sběr. Nesmí se míchat s ostatním elektroodpadem. Důvodem je křehkost světelných zdrojů, které by se v kontejneru na elektroodpad mohly rozbít. U kompaktních a lineárních zářivek navíc při jejich rozbití hrozí únik toxické rtuti, kterou tyto světelné zdroje v malém množství obsahují. Většina surovin získaných ze žárovek při recyklaci (zejména kovy, sklo a plasty) se následně znovu využije ve výrobě. Díky recyklaci je možné využít více než 90 % materiálů ze sebraných světelných zdrojů.

Společnost EKOLAMP se již od roku 2005 stará o zpětný odběr osvětlovacích zařízení, od ledna 2019 také o malá a velká elektrozařízení. V České republice provozuje hustou síť veřejných i neveřejných sběrných míst. Nejbližší sběrné místo ve svém okolí naleznete na stránkách www.ekolamp.cz.

M. Kejdanová

Město Přelouč získalo osvědčení o úspoře emisí v roce 2022

V roce 2022 bylo díky recyklaci a využití papíru, plastů, skla, kovů, nápojových kartonů a dalších komodit v rámci tříděného sběru a využití odpadů v systému EKO-KOM uspořeno 24,5 mil. GJ energie, tedy zhruba tolik, kolik v průměru spotřebuje za rok více než 376 tisíc domácností. V případě tolik diskutovaného globálního oteplování přispěl systém tříděného sběru a využití odpadů EKO-KOM ke snížení emisí o 902 970 tun CO2 ekvivalentu. Na přiloženém Osvědčení jsou uvedeny výsledky za rok 2022, kterých dosáhlo město Přelouč a tím přispělo ke zlepšení životního prostředí a snížení uhlíkové stopy.

čerpáno ze zprávy společnosti EKO-KOM, a. s. – úprava **MG**

Zprávy z radnice – odbor životního prostředí

Mobilní svoz NO a VO, zpětný odběr elektrozařízení proběhne v sobotu 23. září 2023 pouze v místních částech.

Mobilní svoz velkoobjemového a nebezpečného odpadu, zpětný odběr elektrozařízení

Město Přelouč ve spolupráci s firmou SOP a.s. připravuje **pro místní části** města Přelouče svoz komunálního velkoobjemového a nebezpečného odpadu a svoz elektrozařízení pocházejícího z domácností v rámci zpětného odběru.

Velkoobjemový odpad: nábytek, matrace, linoleum, kočárky, koberce, zrcadla apod.

Nebezpečný odpad: oleje, zbytky barev, obaly od barev, pryskyřice, rozpouštědla, léky apod.

Elektrozařízení z domácností v rámci zpětného odběru: lednice, televizory, pračky, elektrické sporáky, vysavače, žehličky apod.

PNEUMATIKY, STAVEBNÍ SUŤ, BIOODPAD, SUDY S ASFALTEM, ETERNIT, STAVEBNÍ POLYSTYREN **NE!**

UPOZORŇUJEME, ŽE JE TŘEBA VYČKAT PŘÍJEZDU SVOZOVÉHO AUTA.

Tento mobilní svoz bude probíhat podle následujícího harmonogramu:

Termín svozu: sobota 23. září 2023

STANOVIŠTĚ	HODINY	STANOVIŠTĚ	HODINY
LOHENICE – parkoviště u restaurace	**8:00 – 8:15**	**TUPESY – točna u zastávky**	**10:50 – 11:00**
MĚLICE – u mostu (směr Valy)	**8:25 – 8:40**	**ŠKUDLY – u požární nádrže**	**12:05 – 12:15**
KLENOVKA – na parkovišti u školy	**9:25 – 9:45**	**LHOTA – na návsi**	**12:20 – 12:35**
ŠTĚPÁNOV – u kontejnerů	**9:50 – 10:05**		

NABÍDKA NOVÝCH PRACOVNÍCH MÍST

Česko-švýcarská společnost **KASI FOUNDRY a.s.**
přijme zaměstnance do svého provozu
v nově vybudované (v ČR nejmodernější) slévárně ve Chvaleticích.

HLEDÁME:

- **TECHNOLOGA** *mzdové rozpětí 36–44 tis. Kč/měs.*
- **KONSTRUKTÉRA** *mzdové rozpětí 30–43 tis. Kč/měs.*
- **PROVOZNÍ ELEKTRIKÁŘE** *mzdové rozpětí 35–41 tis. Kč/měs.*
- **ZÁSTUPCE MISTRA** *mzdové rozpětí 31–40 tis. Kč/měs.*
- **SEŘIZOVAČE A OBSLUHU CNC STROJŮ** *mzdové rozpětí 28–34 tis. Kč/měs.*
- **PRACOVNÍKY ÚDRŽBY** *mzdové rozpětí 25–35 tis. Kč/měs.*
- **PRACOVNÍKY VÝSTUPNÍ KONTROLY** *mzdové rozpětí 28–35 tis. Kč/měs.*
- **OPERÁTORY TAVÍRNY, FORMOVACÍ LINKY, LAKOVNY A PUR, CÍDÍRNY A KOMPLETACE** *mzdové rozpětí 22–30 tis. Kč/měs.*

NABÍZÍME:

- **práci v moderní slévárenské výrobě ve stabilní společnosti**
- **firemní benefity** (příspěvek na dovolenou, sport a další aktivity)
- **stravenkový paušál**
- **odborná školení**

KASI Foundry

V případě vašeho zájmu o bližší informace kontaktujte paní Alexandru Petráňovou, tel.: 728 150 306 nebo e-mail petranova@kasifoundry.cz.

Na e-mail uveďte své kontaktní údaje spolu s profesním životopisem.

Městská knihovna Přelouč
v rámci cyklu BEZ BARIÉR

ZAHRADNÍ BURZA KNIH

KDY: sobota 16. září 2023 od 13 do 17 hodin

KDE: zahrádka Občanské záložny (vchod z parku)

•••

INFO PRO PRODÁVAJÍCÍ: Knihy označené cenovkou můžete přinést v krabicích 16.9.2023 od 12 hodin. Pokud vaše knihy budeme prodávat my, označte každou cenovku svojí šifrou. Pokud si je budete prodávat sami, přineste si pokladničku. Stolky a židle zajistíme.

•••

INFO PRO KUPUJÍCÍ: Ceny obvykle nejsou vysoké, přineste si dostatek drobných.

AKCE SE KONÁ POUZE ZA PŘÍZNIVÉHO POČASÍ

Městská knihovna Přelouč

S KNÍŽKOU DO ŽIVOTA

BOOKSTART

Setkání a hrátky s knihou pro rodiče s dětmi ve věku od 1,5 roku do 3 let

8. a 14. 9. 2023 v 9.15 a v 10.15 hodin,
12. a 19. 9. 2023 v 16.30 hodin

Městská knihovna Přelouč

VIRTUÁLNÍ UNIVERZITA TŘETÍHO VĚKU
ZIMNÍ SEMESTR 2023/2024

PĚSTOVÁNÍ A VYUŽITÍ JEDLÝCH A LÉČIVÝCH HUB

Zápis od 1. září v Městské knihovně Přelouč

TERMÍNY SETKÁNÍ: 26.9., 10.10., 26.10., 7.11., 21.11., 5.12. VŽDY OD 13 HODIN

Zasedací místnost Měú - 3. patro

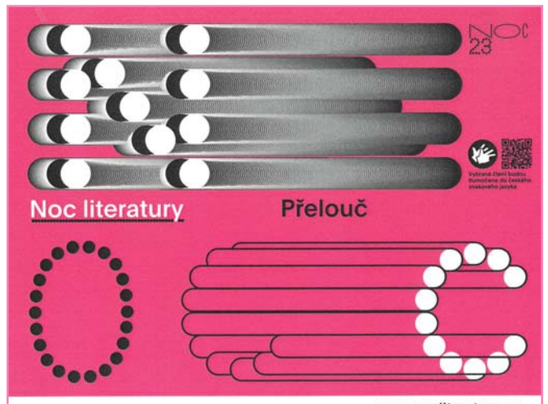

Středa 20. září 2023

Program:

18.00 hodin Penelope Lively - Měsíční tygr (GBR)
ZUŠ Přelouč (K.H. Máchy 325)

18.45 hodin Radek Rak - Báje o hádím srdci (POL)
Divišova vila (Nádražní 192)

19.30 hodin Gary G. Steele - Chavata z manéže (ROM)
AGRA - Galerie současného umění (Hradecká 1383)

Organizují: Česká centrála Czech Centres, EUNIC | Ve spolupráci: Dům Gymnasium, Dům Drahovinit | Partner: Skip | Hlavní mediální partner: Český rozhlas, ICC

Srdečně zve Městská knihovna Přelouč

VSTUP ZDARMA

MĚSTSKÁ KNIHOVNA PŘELOUČ

PODZIMNÍ SWAP

NEKUPUJ, NEVYHAZUJ, VYMĚŇUJ

Příjem oblečení, obuvi a doplňků:
25. - 27. 9. 2023

ZDARMA

Den konání: Pondělí 2. října 2023
8-18 hodin

DOSPĚLÍ: VSTUP 50,-

PRAVIDLA:

Můžete přinést oblečení, obuv, doplňky, bižuterii, a odnést si cokoliv, co potřebujete či se vám líbí, ZDARMA.

Počet kusů není nijak omezen, podmínkou je přinést FAJN VĚCI, CO MOHOU SLOUŽIT DÁL = CO SE VÁM NEHODÍ, ALE NESTYDĚLI BYSTE SE TO NABÍDNOUT SVÝM PŘÁTELŮM.

A pro radost si odnesete něco z toho, co se nehodilo někomu jinému = všechno, co pro svého majitele ztratilo význam, ale je v natolik dobrém stavu, že může posloužit někomu jinému.

Věci, o které nikdo neprojeví zájem, budou darovány Charitě Přelouč.

Městská knihovna Přelouč

LOVCI POKLADŮ

v úterý 3.10. a ve čtvrtek 5.10.2023

od 12 do 16 hodin

PŘIJĎTE SI ZASOUTĚŽIT A VYMĚNIT SVÉ NASTŘÁDANÉ DRAHOKAMY ZA KNÍŽKY A DROBNÉ ODMĚNY

Městská knihovna Přelouč
pořádá pro své čtenáře

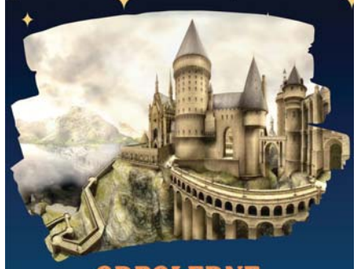

ODPOLEDNE V Bradavické škole čar a kouzel

v sobotu 7. října 2023
od 14 do 18 hodin

Přihlášky v knihovně
POČET MÍST JE OMEZEN!

Výstava portrétů

Ema Tony Žlumovová

MĚSTSKÁ KNIHOVNA PŘELOUČ

TÝDEN KNIHOVEN

2.-7.10.2023

2.-31.10. výstava portrétů
EMA TONY ŽLUMOVOVÁ

2.10. 8-18.00 hodin SWAP
OBLEČENÍ A DOPLŇKŮ

3.a 5.10. soutěže pro děti
LOVCI POKLADŮ

od 3.10. každé úterý a čtvrtek
TAJEMSTVÍ PROUTĚNÉHO KOŠÍKU

7.10. 14-18 hodin ODPOLEDNE
V BRADAVICKÉ ŠKOLE čar a kouzel

AMNESTIE pro upomínkáře
Registrace ZDARMA

MĚSTSKÁ KNIHOVNA PŘELOUČ

TAJEMSTVÍ PROUTĚNÉHO KOŠÍKU

Od 3. do 31. října 2023
každé úterý a čtvrtek

Milé děti,
přijďte si vybrat knížku jako překvapení.
Knížky na vás budou čekat zabalené,
označené pouze několika nápovědami.
Až doma zjistíte,
jaký příběh jste si vybrali.

Uvnitř každé knihy najdete slosovatelný anketní lístek, kterým můžete vyjádřit, jak se překvapení vydařilo.

Anketní lístky odevzdávejte do konce listopadu u pultu v knihovně. Slosování o knižní odměny proběhne 2. prosince 2022.

Smíšený pěvecký sbor Josef Bohuslav Foerster Vás srdečně zve na podzimní vystoupení!

Po krátké prázdninové pauze, přes kterou jsme dopřáli hlasivkám oddych a nabrali energii, pro Vás opět chystáme jedinečná koncertní vystoupení.

Přijďte si například vychutnat nádhernou akustiku evangelického kostela v **Bukovce**, kde vystoupíme v neděli 3. 9. 2023 ve 14 hodin při oslavách 240 let místního evangelického sboru. Již od rána zde bude probíhat slavnostní bohoslužba, kterou povede synodní senior Pavel Pokorný.

Určitě si nenechte ujít ani neděli 24. 9. 2023 v **Újezdu u Přelouče**, kde vystoupíme v odpoledních hodinách na slavném Letním parketu sousedícím s hrací plochou fotbalového hřiště (B). Kouzlo přírodního areálu včetně jeho okolí se nezapomenutelně zapisuje do vědomí návštěvníků a celému koncertu tak dodá tu správnou atmosféru.

Krátce vystoupíme také 28. 10. 2023 při oslavě vzniku samostatného československého státu u pomníku v **Přelouči**, kde nebude chybět proslov pana starosty a již nyní se můžete těšit i na náš tradiční vánoční koncert, který proběhne v prosinci.

Přijďte si nás poslechnout a vychutnat si nezapomenutelný zážitek!

J. Šafránková

CHOVATELSKÁ A ZAHRÁDKÁŘSKÁ VÝSTAVA „SVINČANY 2023“

K podzimu v našem regionu neodmyslitelně patří chovatelská a zahrádkářská výstava ve Svinčanech. Ta letošní se uskuteční se 23.–24. září 2023. Výstava bude v sobotu otevřena od 8 do 17 hod. a v neděli od 8 do 15 hod.

Letošní 42. chovatelská a zahrádkářská výstava se připravuje v tradičním duchu, ale připraveny jsou i nové expozice. Novinkou je také to, že obě výstavy budou na jednom místě a to v chovatelském středisku ve středu obce.

Pro milovníky chovatelství se připravuje soutěžní výstava králíků, holubů, drůbeže a zvířat mladých chovatelů okresu Pardubice. Dále výstava okrasného ptactva, křepelek, akvarijních ryb a terarijních zvířat. Prohlédnout si můžete i zdrobnělé Americké koně, velké želvy a nutrie. Připravuje se ZOO koutek pro děti a dospělé. Uskuteční se také prodej chovatelských potřeb a značkových krmiv pro široký okruh domácích zvířat. Nově se připravuje expozice včelařů, ukázka dožínkových věnců, obilí a výrobků z obilí. Pro milovníky zahrádek je připravena výstava ovoce, zeleniny, květin, kaktusů, sukulentů, bonsají, dekoračních prvků do zahrady a zahradní a lesní technika. Zakoupit si můžete zahrádkářské potřeby a také vše pro pěstování jedlých a léčivých hub a další sortiment. Po celý průběh výstavy je zajištěno parkoviště, občerstvení a stánkový prodej, včetně prodeje regionálních produktů a soutěže pro děti. Výstava v sobotu odpoledne je obohacena o živou hudbu a v neděli o vystoupení mažoretek MEIBELIN ze Svinčan, které na celostátních soutěžích získaly řadu ocenění.

Výstava bude zakončena v neděli odpoledne za zvuku mysliveckých trubačů slavnostním vyhodnocením výstavy s předáním čestných cen a pohárů pro nejlepší vystavovatele.

Josef Blažek
předseda ČSCH ZO Svinčany

15. ročník soutěže historických hasičských stříkaček v Mělicích

V Mělicích to prostě žije. Po velmi úspěšném klání družstev všech místních částí Přelouče pod hlavičkou Hry bez hranic, se v sobotu 5. srpna uskutečnil již patnáctý ročník soutěže hasičských historických stříkaček.

Zatímco Hry bez hranic měly počasí tak říkajíc jako na objednávku, tentokrát se příliš nevydařilo. Voda, bez které by hasiči své řemeslo mohli pověsit na hřebík, padala z nebe tak, že kdyby opravdu někde hořelo, mohli by si dát příslušníci hasičského sboru možná klidně šábes. Od samého rána, stejně jako v předchozích dnech, lilo jako z konve, a přesto přesně v jednu hodinu po poledni celé klání začalo. Do Mělic se sjeli krom místního sboru i hasiči z Labské Chrčice, Dříteče, Ronova nad Doubravou, Jeříčka , Plačic a zavítal i jeden hasičský sbor ze zahraničí, konkrétně z polského Cichowa. Hasičům je zřejmě jedno, zda voda padá z nebes nebo z hasičských stříkaček, očividně totiž disciplíny všech čtyř štafet absolvovali s úsměvem a nadšením. Kouleli pneumatiky, běhali s nosítky, házeli na terč, skákali v pytli, rozbalovali hadice, závodili s trakařem i na pomyslných lyžích, ale třeba i skládali puzzle a pili pivo. Zajímavá byla i soutěž koňských stříkaček ve třetí štafetě. **Vítězem se stal hasičský sbor z Ronova nad Doubravou**, druhé skončily Plačice a třetí příčku obsadil sbor z Labských Chrčic.

Zkrátka, počasí nikomu na náladě a nadšení neubralo, podepsalo se snad jen na menší účasti veřejnosti, což byla samozřejmě velká škoda. I tentokrát tu totiž krom krásné atmosféry a slušivých historických uniforem a kostýmů, byla k vidění i krásná a zajímavá historická hasičská technika. Vystavily ji zde hasičské sbory ze Břehů, Živanic, Humburků, Staré Vody, Hrádku u Nechanic a z Černé u Bohdanče. Celý den pak byl po zásluze zakončen posezením s hudbou a bohatou tombolou. Na místě je poděkování všem zúčastněným i panu starostovi Přelouče Martinu Šmídovi za podporu.

Ivana Černíková

PŘELOUČÁCI

Jubilanti červenec

Ota Bulis	92 let
Bohuslava Šimková	92 let
Božena Klečková	91 let
Josef Krejčík	91 let
Irena Burešová	89 let
Marie Pavlíková	88 let
Vladimír Nepokoj	87 let
Vlasta Škrabálková	86 let
Jaroslav Prokop	86 let
Zdeněk Zeman	85 let
Teodor Kurš	85 let
Miroslav Fořt	85 let
Jaroslav Novotný	85 let
Jaroslav Krejcar	80 let
Ladislav Skokan	80 let
Václav Růžek	80 let
Zdeněk Hukal	80 let
Bohumila Šandová	80 let
Pavel Bajgar	75 let
Jindřiška Kubantová	75 let
Ladislav Černý	75 let
Marie Fejlová	75 let
Jaroslava Vrchotová	75 let
Marie Hamplová	75 let

Jubilanti červen

František Vítek	95 let
Jitka Saxová	89 let
Jiří Pleskot	88 let
Zdeněk Rob	80 let
Milena Barešová	75 let

Kamenná svatba

Květoslava a Ladislav Černých 28. 6.

Diamantová svatba

Jana a František Kárníkovi 13. 7.

Zlatá svatba

Vlasta a Zdeněk Jechovi 7. 7.

Jubilanti srpen

Vlasta Midlochová	92 let
Daniela Cuhorková	90 let
Jarmila Kaplanová	89 let
Eva Koštialová	87 let
Marie Boudyšová	87 let
Eva Srbová	87 let
Břetislav Tesař	86 let
Václav Klička	86 let
Marie Šobová	86 let
Hana Šormová	85 let
Drahuše Blažejová	85 let
Josef Laciok	85 let
Pavel Vančura	85 let
Božena Zimová	80 let
Radoslava Nováková	80 let
František Valenta	80 let
Eva Čížková	80 let
Karel Kolín	80 let
Václav Novotný	75 let
Věra Tenušáková	75 let
Jana Zelenková	75 let

Zlatá svatba

Marcela a Jiří Danihelkovi 19. 8.

Výročí

Dne 7. července 2023 oslavili
Vlasta a Zdeněk JECHOVI
zlatou svatbu.

Gratulujeme a přejeme
hodně dalších šťastných společných let.

SPOZ Přelouč

Výročí

Dne 13. července 2023 oslavili
Jana a František KÁRNÍKOVI
50 společných let.

Gratulujeme a přejeme hodně štěstí,
zdraví, lásky a vzájemného porozumění
i do dalších let.

SPOZ Přelouč

Vzpomínka

Úsměv měl na rtech,
dobrotu v srdci,
lásku v duši

Dne 1. srpna 2023 uplynulo 20 let od úmrtí
pana **Rudolfa MAREČKA**,
řidiče městské autobusové dopravy.

Stále vzpomíná manželka Hana a syn Tomáš s rodinou.

Vzpomínka

Dne 4. září by se dožil
pan **Miloslav TOMÍŠKA**
z Veselí 75 let.

Kdo jste ho znali, vzpomeňte s námi.

Manželka, syn a dcera s rodinami.

Vzpomínka

Dne 18. září 2023 uplyne dlouhých 15 let,
kdy nás opustil náš milovaný manžel, tatínek, dědeček, pradědeček a strýc
pan **Josef NEKVAPIL**.

S láskou vzpomíná manželka Marie, dcera Hanina s rodinou, Fanda, Ája a Míla s rodinami.
Nikdy nezapomeneme.

Vzpomínka na Jiřího Černého

Milí čtenáři Roštu, a zvláště návštěvníci poslechových pořadů, které v Přelouči uváděl pan Jiří Černý,

v posledních dnech nám sdělovací prostředky přinesly smutnou zprávu o úmrtí Jiřího Černého. Řada článků mapuje podrobně jeho studia, práci i život. My bychom rádi vzpomněli na těch 14 let, ve kterých pan Černý dojížděl se svými pořady i k nám do Vinotéky a galerie Kotýnek. Měli jsme štěstí, že se nám podařilo přesvědčit Jiřího, aby na zkoušku provedl jeden pořad, dle svého výběru tématu i termínu. A tak ve čtvrtek 4. prosince 2008 U Kotýnků první návštěvníci vyslechli večer o Karlu Krylovi. Myslím, že všichni byli spokojení a Jiří Černý pak postupně odehrál v Přelouči na třech různých místech celkem 44 pořadů U Kotýnků, U Soudku a Na Staré Poště. Zhruba polovina byla věnována českým interpretům a skupinám a druhá polovička zahraničním. Největší návštěvnost měly pořady o Jaromírovi Nohavicovi a skupině Queen. Během těch let se stala tradičním dnem konání pořadů středa a během roku se konaly pravidelně 4 pořady. Posledním večerem byl pořad o Vladimíru Mišíkovi 6. října 2021. To jsou jen strohá čísla. Za nimi se ale skrývá spousta hodin společného poslouchání hudby a také průvodního slova. Jiří Černý nám svým podmanivým hlasem přibližoval životy, osudy a práci jednotlivých muzikantů, skladatelů a interpretů. Svými znalostmi a přehledem ve světě populární hudby dokázal vytvářet příjemnou atmosféru svých večerů. Byl moudrým vypravěčem, ale i vtipným glosátorem. A proslulým byl také jeho bezchybný výběr jednotlivých písní a skladeb. O přestávkách pořadů podepisoval své knížky i LP a CD, na nichž se podílel svým průvodním psaným slovem a které si sebou návštěvníci pořadu pravidelně přinášeli. S řadou svých příznivců diskutoval jakoby se už dávno znali. Jsem moc rád, že jsme v Přelouči dokázali vytvořit takové podmínky, aby byl Jiří spokojen a že jsme přilákali i věrné a pozorné posluchače, pro které se všechny akce konaly. V těchto chvílích ještě nevíme, jakým způsobem a kdy se bude konat rozloučení s panem Jiřím Černým. Jistě se bližší informace dozvíme. Všichni ale můžeme vzpomenout na vzdělaného a příjemného člověka, který byl opravdovým mistrem ve svém oboru. Měli jsme štěstí, že jsme se s ním mohli pravidelně setkávat. Bude nám chybět i proto, že jeho pracovitost, důkladnost a profesionalita byly na tak vysoké úrovni.

Miroslav Holý

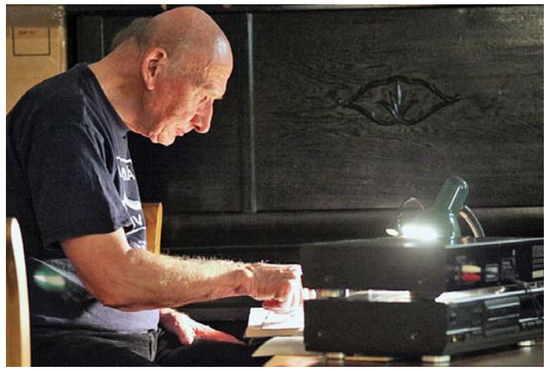

Setkání Přeloučáků dříve narozených

Sbor pro občanské záležitosti (SPOZ) Města Přelouče a za občany města Přelouč Ing. Vladimír Kotland uspořádali dne 20. 7. 2023 v 15 h malé odpolední čtvrteční posezení v salonku hospůdky U Soudku v Přelouči. Mělo by to být jedno z prvních setkání občanů dříve narozených, které by mohlo nastartovat tradiční setkávání. A to nejenom se svými vrstevníky, ale i se zastupiteli města Přelouče. V úvodní části druhého setkání 24. 8. proběhla přednáška, která se věnovala výstavbě našeho města v letech 1945–1989 a byla promítnuta řada zajímavých historických fotografií ze sbírek přeloučského muzea Mgr. Matějem Peštou. Jiná přednáška o historii města se uskutečnila také v červenci. Po vzájemném zavzpomínání a popovídání se vytvořila i památeční fotografie, kterou uveřejňujeme v časopisu ROŠT.

SPOZ

ZÁKLADNÍ ŠKOLA PŘELOUČ, MASARYKOVO NÁMĚSTÍ 45

Pasování na čtenáře

Jako každý rok, čekala i na letošní prvňáčky v městské knihovně zkouška ze čtení. Naši malí školáci zkoušku skvěle zvládli a byli tak slavnostně pasováni na čtenáře. Na tuto mimořádnou událost děti pozvaly své rodiče a příbuzné. Ti si užili nejen slavnostní pasování, ale i představení, které si pro ně děti připravily. Všichni jsme si tento den užili a rodiče mohou být na své děti opravdu hrdí.

„Kdo má paměť jako slon“

Poslední celodružinovou akcí v tomto školním roce byla paměťová hra s názvem Kdo má paměť jako slon?

Sloník Toník se slonicí Bětkou si pro děti připravili 24 obrázků. Děti se u sloníků po skupinkách střídaly a po určitý časový limit se snažily si obrázky zapamatovat. Poté je kreslily nebo psaly na soutěžní kartičku. A jak to dopadlo? Všichni zaslouží velikou pochvalu. Vítězem za 3. třídy je Johanka Prokopová z 3. A, za 2. třídy Kuba Makeš z 2. A a za 1. třídy Adámek Holub z 1. C. Celkovým vítězem soutěže s největším počtem bodů se stala Johanka Prokopová. Oceněna byla i druhá a třetí místa. Všichni obdrželi i drobnou sladkou odměnu. Gratulujeme a všem děkujeme za účast. Velké poděkování patří i Františkovi a Andrejce z 1. C za krásné návrhy diplomů.

Výlet prvňáčků

Letos jsme se s prvňáčky vydali na Kunětickou horu. Nejdříve nás čekala návštěva Království perníku, kterým nás provedl sympatický Ježidědek. Navštívili jsme také hodnou Ježibabu a poprosili ji o perníček. Zařádili jsme si v místním peklíčku a posilnění svačinkou jsme se vydali na hrad. Počasí nám přálo, tak jsme si procházku přírodou s mnoha krásnými vyhlídkami opravdu užívali. Nezapomněli jsme si také prohlédnout zvířátka v ohradách a nakoupit dobroty či drobné suvenýry. Výlet se nám vydařil po všech stránkách a děti byly nadšené.

Pátá třída na přednášce o fantasy literatuře

Máte rádi Harryho Pottera a jiné fantasy knihy? Rádi byste se o tomto žánru dozvěděli něco víc? Městská knihovna v Přelouči si pro žáky pátých tříd připravila program o tomto žánru, tak jsme se tam vypravili, abychom se dozvěděli něco víc než ve škole. Paní knihovnice nás postupně seznamovala s různými knihami a my vybírali tu nejzajímavější. V knihovně jsme pak zůstali o něco déle a půjčovali jsme si knížky domů (samozřejmě nejenom fantasy).

Na shledanou v knihovně příště.

Výlet do Prahy

Máte rádi optické klamy? Jestli jste odpověděli kladně, zajeďte se podívat do Prahy do Muzea fantastických iluzí. Je důležité mít s sebou mobil a kamaráda, který vás vyfotí, třeba jak vystupujete z obrazu, v King Kingově tlamě, v chapadlech zuřivé chobotnice, nebo po ztroskotání Titaniku. Kdo má rád hádanky, hýbací hračky a jiné kouzelnické triky, nebude se vůbec nudit. Naše třída 5. B navštívila toto muzeum 20. června. Odpoledne nás čekala prohlídka Karlova mostu s průvodkyní a na závěr bojovka na Kampě. Cestou na vlak jsme se ještě stavili v McDonaldu a dali si něco dobrého. Výlet se nám všem líbil a do Prahy se zase někdy rádi podíváme.

Na konci června jsme se slavnostně rozloučili s našimi deváťáky...

O kulturní program se postarali mladší spolužáci...

ZÁKLADNÍ ŠKOLA SMETANOVA UL.

Školní rok 2023/24 právě začíná

a s ním i nová životní etapa našim prvňáčkům, které I. stupněm provedou třídní učitelky Veronika Knížková (1.A), Blanka Kratochvílová (1.B) a Lenka Bělská (1.C). Novými posilami našeho pedagogického sboru bude na II. stupni Radim Konvalina (ICT – TV) a na I. stupni již zmiňovaná třídní učitelka 1.A a dále Kristina Říhová (2.B) a Olga Holmanová (5.A). Do důchodu odchází paní učitelka Vlasta Tužilová. Za odvedenou práci jí děkujeme a všichni jí přejeme, aby si zaslouženě odpočinula. Letošní novinkou bude také 6.C, po velmi dlouhé době otevíráme třetí paralelní třídu na II. stupni.

Uplynulý šk. rok byl po třech letech první, který jsme prožili bez distanční výuky, covidových karantén, uzavírek škol nebo alespoň ranního testování. Pro chudáky odcházející deváťáky tak vlastně jediný normální rok na 2. stupni. Během něj jsme se samozřejmě snažili předat žákům spoustu vědomostí, ale také ho zpříjemnit některými akcemi. Z těch větších a velmi povedených bych jmenovala třeba Adventní sobotu, spaní ve škole, Dětský den, celoškolní soutěž „O nejkrásnější valentýnské srdíčko“, T-Mobil olympijský běh, cyklistickou soutěž Koláček, prvostupňový dvoudenní projekt „Hravě a zdravě“ nebo druhostupňový několikaměsíční projekt „Harry Potter – soutěž kouzelnických škol“, zakončený krásným sportovním dnem. Samozřejmě také lyžařský výcvik, školy v přírodě nebo některé dny projektu Hrdá škola.

Děkuji Vám všem, kteří jste s námi sbírali pomerančovou kůru, staré baterie, zapojili se do sběru papíru nebo si zakoupili žlutý kvítek pro „Ligu proti rakovině“.

Ve školním roce 2023/24 se počet našich žáků bude pohybovat kolem 570, počet zaměstnanců bude 60, školní družinu navštěvuje 180 žáků a škola sídlí ve třech plně obsazených budovách. Tato čísla napovídají, že je téměř nemožné, aby celý následující školní rok proběhl bez sebemenších problémů a komplikací. A tak si jen přejme, aby se nám je společně podařilo vyřešit k co největší spokojenosti všech zúčastněných, abychom ho všichni zvládli ve zdraví a abychom v červnu 2024 končili s dobrým pocitem úspěchu v každém z nás.

Magda Pacáková, ŘŠ

Výsledky soutěže v poznávání rostlin a živočichů

Ve středu 17. 5. se na naší škole uskutečnilo školní kolo přírodovědné soutěže v poznávání rostlin a živočichů. Zúčastnili se jí žáci

ze 3., 4. a 5. tříd. Vítězové postoupili do okresního kola přírodovědné soutěže.

Kategorie 3. ročník

1.	Mikuláš Kostenko a Anna Trübenekrová	3. A
2.	Alžběta Krejsková	3. B
3.	Ema Řeháková	3. A

Kategorie 4. ročník

1.	Barbora Stárková	4. B
2.	Věra Hamáčková	4. B
3.	Daniel Málek	4. A

Kategorie 5. ročník

1.	Rosálie Konečná	5. A
2.	Dominik Chlád	5. A
3.	Tereza Dalecká	5. B

Přírodovědná poznávací soutěž – okresní kolo

Dne 1. června se v DDM Delta Pardubice konalo okresní kolo přírodovědné soutěže v poznávání rostlin a živočichů. Tato soutěž představovala významnou příležitost pro 18 žáků z 3. až 9. ročníků, kteří vyhráli předchozí školní kolo. Jejich úsilí a příprava byly oceněny skvělými výsledky.

Nejvíce se dařilo Barboře Stárkové, která získala 1. místo v kategorii 4. tříd. Druhé místo v této kategorii obsadil Marek Bechynský, který rovněž předvedl výjimečné znalosti. Nejvyšší ocenění v kategorii 7. tříd bylo uděleno Jitce Míčové, která se umístila na děleném 2.–3. místě.

Všem vítězům a úspěšným soutěžícím srdečně gratulujeme! Jejich vynikající výkony jsou důkazem jejich zájmu a nadání v přírodovědné oblasti. Těšíme se na jejich další úspěchy v budoucích přírodovědných soutěžích a přejeme jim mnoho štěstí.

Nejlepší učení je „věci si osahat“

Žáci 4. A a 4. B se moc těšili na dva dny v Praze s přespáním. Děti mnoho viděly, zažily a poznaly z pražských nej... Hrad, starobylé centrum, Orloj, Petřín, muzeum Karlova mostu, projížďku po Vltavě,

vlastivědný program na Vyšehradě. Naše krásné hlavní město i děti si prodloužený pobyt určitě zaslouží. Bylo to výletní, dobrodružné, naučné, bylo to báječné.

ZÁKLADNÍ UMĚLECKÁ ŠKOLA PŘELOUČ

Tradiční rozloučení se školním rokem na zahradě ZUŠ

Závěr školního roku se tradičně nesl v jakémsi polo-prázdninovém duchu. Poslední celoškolní akcí je totiž Garden Party, při které se na zahradě

školy představují žáci hudebního, tanečního a literárně-dramatického oboru. Výtvarný obor reprezentuje vernisáž v prostorách školy, která je v tento den otevřena veřejnosti. Letos se akce konala 22. června, představil se na ní například dechový orchestr, kytarový a smyčcový soubor, mažoretky či mladí dramatici. I přes horké letní počasí byla zahrada školy plná. Vedle uměleckých výkonů nechybělo ani tradiční opékání vuřtů či občerstvení ve formě točené limonády.

Poslední volná místa pro nový školní rok!

Pokud máte doma malého hudebníka, malíře, herce či tanečníka, a chcete jej profesionálně rozvíjet, pospěšte do Základní umělecké školy! Máme několik posledních volných míst a nové žáky přijímáme do 15. září. Elektronickou přihlášku najdete na webových stránkách školy www.zus-prelouc.cz v sekci „Studium“ nebo se můžete zastavit přímo v ZUŠ v pracovní dny v odpoledních hodinách. Těšíme se na shledání!

Žesťové interpretační kurzy

Začátkem letních prázdnin již po desáté patřila naše škola lesním rohům, trubkám, trombónům, tubám a baskřídlovkám. Sjeli se k nám studenti a studentky základních uměleckých škol a konzervatoří z celé České republiky. Zhruba polovina byli žáci naší školy.

Lektoři letošních kurů byli profesoři vysokých uměleckých škol a hráči předních českých orchestrů. S účastníky kurzů pracovali sólotrumpetista Pražské komorní filharmonie Svatopluk Zaal, trumpetista Ústřední hudby

Armády České republiky Jan Pohořalý, hornisté – děkan hudební fakulty JAMU prof. Jindřich Petráš a člen České filharmonie Jindřich Kolář, sólotrombonista České filharmonie a peadgog AMU Lukáš Moťka. Tubistům se věnoval člen orchestru Státní opery Praha Jakub Chmelař. Od prvního dne se účastníci kurzů věnovali rovněž komorní hře ve větších i menších souborech.

Během kurzů v naší škole vystoupilo Žesťové kvinteto pardubických filharmoniků a celé kurzy vyvrcholily závěrečným koncertem účastníků. Velké poděkování patří Pardubickému kraji, který kurzy finančně podpořil.

Mažoretky od nového školního roku povede vicemistryně světa

Od nového školního roku nastane personální změna ve vedení mažoretek v naší škole. Po devíti letech naši školu opustí paní učitelka Pavlíčková, která mažoretky v naší ZUŠ založila. Paní učitelce Pavlíčkové patří obrovské poděkování za její obětavou práci nejen při výuce, ale především na vystoupeních a soutěžích, kterých s děvčaty absolvovala za tu dobu obrovské množství.

Od září povedou mažoretky paní učitelka Petra Mori společně s novou posilou, Veronikou Svobodovou. Veronika je velmi mladá paní učitelka, která má ale v oblasti mažoretek obrovské zkušenosti. Jako sólistka je dvojnásobnou vicemistryní republiky a účastnicí letošního mistrovství světa v Liverpoolu. Je členkou mažoretek z Olešnice, se kterými získala řadu úspěchů na mistrovstvích Evropy i světa. Veronika jistě přinese do naší mažoretkové skupiny nový impulz a moderní pojetí. Na spolupráci se moc těšíme.

vedení školy

Prázdninové sportování se Sokolem

První sokolský **PŘÍMĚSTSKÝ TÁBOR** oslovil patnáct dětí, které se poslední červencový týden v sokolovně rozhodně nenudily. Začalo se trampolínkami a pak se v průběhu týdne plnily disciplíny táborové olympiády. Všichni se neuvěřitelně snažili, aby získali co nejvíc bodů, ať to bylo za atletické nebo gymnastické disciplíny nebo přeskoky lana nebo posilovací cviky a dovednosti s míčem. Nebylo však důležité určit absolutního vítěze, ale ocenit snahu každého jednotlivce. Díky sponzorskému daru pana místostarosty si každý odnesl na památku nejen diplom, ale i dárkový balíček. Velkým zážitkem pro všechny byl pěší výlet do Břehů a jejich první paintballový souboj. Většina uvítala možnost přespání v sokolovně. Nechybělo opékání buřtů, večerní program a skvělá stezka odvahy. První ročník tábora se vydařil také díky obětavým kuchařkám – sokolkám Janě a Elišce, které se navíc zapojily i s manžely Kubátovými do stezky odvahy. Děkujeme jim i všem ostatním, kteří se na průběhu tábora nějak podíleli.

Druhou sportovní aktivitu během celých prázdnin organizovala Dita Malínská. Ženy vyrážely na koloběžkách na své oblíbené trasy do Semína či do Kladrub, aby se udržely přes léto v kondici. **KOLOBĚŽKY** jsou v sokolovně stále k zapůjčení.

Vybrané gymnastky se v srpnu zúčastnily se svou vedoucí gymnastického soustředění v Chrasti u Chrudimi. Čeká je náročný cvičební rok, neboť kromě gymnastiky budou nacvičovat dvě skladby na **SLET**, který se bude konat **v Praze** v červenci **2024**. Jedna cvičitelka se zúčastnila **SVĚTOVÉ GYMNAESTRÁDY** v Amsterdamu. Skladba, kterou předvedla část české výpravy se jmenuje **Rocková symfonie** a bude se rovněž nacvičovat pro všesokolský slet. Poslední výzva pro zájemce: hlaste se hned v září!

J. Lelková

Turistický oddíl přeloučského Orla v létě 2023

Poslední víkend v červnu se přeloučští orelští turisté vydali na další putování, tentokrát se poprvé podívali na jihočeskou část Svatojakubské cesty. Naplánovali si cestu z Tábora do Bechyně. Do Tábora přijeli již v pátek

23. června navečer. V sobotu vyšli v 8.30 od kostela Proměnění Páně na Žižkově náměstí. Hned poté došli ke kostelu sv. Jakuba a Filipa, kde získali otisk razítka do credenciálu. Následně se „předvedlo“ vícečlenné navigační oddělení, které poutníky navedlo špatně přímo k řece Lužnice, přestože se mělo jít správně kolem poutního místa Klokoty (pokusíme se toto místo navštívit později). Naštěstí se Svatojakubská cesta k řece brzy připojuje a tak jsme byli brzy na správné cestě. Turisté pak šli většinu cesty kolem řeky. Cesta byla převážně úzká, s vysokým travním porostem a mnohdy překvapivě stoupala a klesala. Zajímavý byl průchod skalním tunelem či po visuté lávce nad řekou. Viděli jsme též známý řetězový most u obce Stádlec a v Bechyni zajímavý most Duha, po kterém jezdí také železnice. Velmi se nám líbil kostel Nanebevzetí Panny Marie, který nachází na krásném místě u obce Dobronice. Poutníci šli za příjemného letního dne spíše volnějším tempem a po cestě se dvakrát zastavili na občerstvení, takže u nádraží v Bechyni byli v 18.45 se zhruba 32 km v nohách. Putování se účastnilo celkem osm poutníků, šel s námi také starosta celostátního Orla Stanislav Juránek.

V neděli 23. července jsme uspořádali v rámi Svatojakubského dne krátké putování z Přelouče do Lepějovic a zpět. Ještě předtím byly na farním dvoře předány pamětní listy třem přeloučským poutníkům, kteří ušli za poslední rok alespoň 100 km po východočeské Svatojakubské cestě (jedna naše poutnice této vzdálenosti dosáhla ještě po červencovém putování). Další dva obdrželi speciální diplom za absolvování kompletní východočeské části (264 km). Ve 14.30 jsme v počtu 11 poutníků vyšli, cestu absolvoval také přeloučský farář Zdeněk Skalický, který posvětil patník v Lepějovicích. Zde nám starosta Valů pan Dušan Doležal otevřel kostel sv. Michaela archanděla, který jsme si se zájmem prohlédli. Cesta tam a zpět měla po Svatojakubské cestě dohromady asi 12 km, zpět jsme byli v 18.00.

Na víkend 15. až 17. září chystáme po roce výlet na Slovensko. Tentokrát budeme ubytováni v kempu v obci Varín u Žiliny. V plánu je též sobotní výšlap z Terchové na Janošíkove diery a Veľký či Malý Rozsutec. Zájemci se mohou hlásit na e-mailu zdenka.kumstyrova@gmail.com, kde dostanou více informací.

Matěj Pešta, Orel Přelouč

Nabídka kroužků, kurzů a aktivit DDM Přelouč na školní rok 2023/2024

tel.: 466 672 003, 739 633 508, e-mail: ddm@ddmprelouc.cz

kód	Název kroužku	Lektor	Náplň	Věk	Termín	Cena
Děti a mládež						
Oblast technická						
10	Letecký a plastikový modelář	M. Turnhöfer	Výroba leteckých a plastikových modelů	od 4. tř.	Út 15.30–17.30	700,-
Oblast tvořivá a estetická						
11	Vaření I.	B. Leksová	Vaření a pečení pro kluky i holky	od 3. tř.	Po 15.00–17.00	700,-
12	Vaření II.	B. Leksová	Vaření a pečení pro kluky i holky	od 3. tř.	Út 15.00–17.00	700,-
13	Vaření III.	B. Leksová	Vaření a pečení pro kluky i holky	od 3. tř.	St 14.00–16.00	700,-
14	Klubko	B. Leksová	Tvoření, vaření, malování, zpívání, hry, básničky, dramatizace pohádky	od 1. tř.	St 16.00–17.30	700,-
15	Dívčí klub	L. Dvořáková	Rukodělná činnost, vaření, hry	od 3. tř.	Čt 14.30–16.00	700,-
16	Výtvarka s Týnou	K. Štainerová	Práce s přírodními materiály, výroba dárkových předmětů	od 1. tř.	Čt 16.00–17.00	700,-
17	Keramika I.	L. Dvořáková	Práce s keramickou hlínou, glazování, 1x za 14 dní (liché týdny)	1.–4. tř.	Pá 14.30–15.30	800,-
18	Keramika II.	L. Dvořáková	Práce s keramickou hlínou, glazování, 1x za 14 dní (sudé týdny)	5.–9. tř.	Pá 14.00–15.30	800,-
Oblast umělecko-výchovná						
19	Kytara I.	P. Hrdý K. Štainerová	Začátečníci – základní akordy, vlastní nástroj	od 3. tř.	Pá 14.00–15.00	700,-
20	Kytara II.		Pokročilí – pokračování kroužku	od 4. tř.	Pá 15.00–16.00	700,-
21	Hra na ukulele	P. Hrdý	Vlastní nástroj, základy hry	od 4. tř	Čt 15.00–16.00	700,-
22	Flétna I. – začátečníci	B. Leksová	Hra na zobcovou flétnu, zpívání, malování	od 1. tř.	Čt 15.30–16.30	700,-
23	Flétna II. – pokročilí	B. Leksová	Pokračování ve hře na zobcovou flétnu	od 2. tř.	Pá 13.30–14.30	700,-
24	Moderní tance I.	N. Nechvílová D. Málek	Moderní tanec, art dance, contemporary, malá tělocvična gymnázia	2.–5. tř.	Út 16.00–17.30	800,-
25	Moderní tance II.	N. Nechvílová D. Málek	Moderní tanec, art dance, contemporary, velká tělocvična gymnázia	6.–9. tř.	Čt 17.00–18.30	800,-
Oblast sportovní						
26	Rybáři I. Pondělí od 16 hod.	J. Lauryn, M. Vahovský	Získání rybářského lístku	od 1. tř.	Informativní schůzka 25. 9. 2023 16.00 hod v DDM	300,-
27	Rybáři II. Úterý od 16 hod.	P. Vančura	Získání rybářského lístku	od 1. tř.		300,-
28	Rybáři III. Středa od 16 hod.	P. Tesák Z. Laburda	Získání rybářského lístku	od 1. tř.		300,-
29	Hasiči I. – mladší	M. Nováková	Kroužek pro budoucí hasiče, účast na soutěžích, hasičská zbrojnice Přelouč Nutná domluva s hasiči – tel. 604 882 284	od 1. tř.	Čt od 16.00	600,-
30	Hasiči II. – starší	J. Čapek	Nabíráme nové zájemce!! Nutná domluva s hasiči – tel. 604 882 284	12–15 let	Čt od 17.00	600,-
31	Šachy	J. Hon	Účast na šachových turnajích	od 1. tř.	Pá 15.00–17.00	700,-
32	Cvičení s Luckou	L. Dvořáková	Všestranné pohybové dovednosti, hry, cvičení na nářadí, gymnastika, míče, gymnázium	od 1. tř.	St 16.00–17.00	800,-
33	Aerobic	L. Dvořáková	Rytmické cvičení při hudbě, skupinové choreografie, gymnázium	od 3. tř.	St 17.00–18.00	800,-
34	Gymnastika	I. Entová	Malá tělocvična gymnázia	6–9 let	Čt 16.00–17.00	800,-
35	Florbal	P. Hrdý	Velká tělocvična gymnázia	od 3. tř.	Út 16.00–17.00	800,-
36	Badminton I.	P. Špaček K. Štainerová	Velká tělocvična gymnázia	od 1. tř.	Po 16.00–17.00	800,-
37	Badminton II.	P. Špaček P. Šitler	Sportovní hala, ZŠ Smetanova	od 1. tř.	Út 15.00–16.00	800,-
38	Stolní tenis – začátečníci	R. Krejčík B. Hrdá	Sokolovna Přelouč, základy hry, cvičení na protažení	od 2. tř.	St 16.00–17.00	800,-
39	Stolní tenis – pokročilí	R. Krejčík P. Hrdá	Sokolovna Přelouč, pokračování kroužku	od 3. tř.	St 17.00–18.00	800,-
40	Dětská jóga	B. Hrdá	Zábavné cvičení jógy, uvolňovací cviky – sál DDM	1.–4. tř.	Pá 16.00–17.00	700,-
41	Trampolínky I.	L. Dvořáková	Zábavné cvičení a hry při hudbě na trampolínách, sokolovna	od 3. tř.	Po 16.15–17.15	800,-
42	Trampolínky II.	L. Dvořáková	Zábavné cvičení a hry při hudbě na trampolínách, hlavní sál DDM	od 6 let	Út 17.00–18.00	700,-
43	Fitness s Luckou	L. Dvořáková	Kruháč, tabata, zdravá záda, sál DDM	5.–9. tř.	Čt 16.15–17.15	700,-
Oblast jazyková a poznávací						
44	Klíček k tajemství	L. Hadáčková	Seznámení se základy křesťanské víry, tvoření, kvízy, venkovní aktivity, fara Přelouč	1.–5. tř.	St 16.00–17.00	600,-
45	Klíč k tajemství	Z. Skalický	Zábavně dramatickou formou seznámení s biblickými příběhy od Adama, přes Davida s Goliášem k apoštolům Petrovi a Pavlovi	6.–9. tř.	Čt 16.30–17.30	600,-
46	Tajemství života	Z. Skalický	Evoluční a spirituální rozměr života	studenti SŠ, VŠ	Čt 17.45–18.45	600,-
47	Výletník	L. Dvořáková	Hry v přírodě, turistika, sezonní venkovní aktivity, v případě nepřízně počasí DDM	od 1. tř.	Út 14.30–16.00	700,-
48	Angličtina pro děti	L. Domniku	Písničky, hry, ukazovačky, rýmovačky	1.–3. tř.	Po 15.30–16.30	700,-
49	Německý jazyk pro ZŠ, SŠ	V. Jozífová	Konverzace, gramatika	od 6. tř.	Po dohodou	700,-
50	Španělština	M. Vít	učení formou her, videí, písní, základní slovní zásoba a gramatika	od 6. tř. žáci SŠ	St 16.00–17.00	700,-

kód	Název	Lektor	Náplň	Věk	Termín	Cena
Nabídka pro předškoláky						
51	Klub Klubíčko	B. Leksová Út, Pá L. Hadáčková St	Maminky (tatínkové) s dětmi, písničky, básničky, malování, pohybové hry	od 2 let	Út, St, Pá 9.00–11.00	50 Kč/ dítě
52	Výtvarný klub	K. Štainerová	Malování, kreslení, tvoření, hry	od 4 let	Pá 16.00–17.00	700,-
53	AJ pro předškoláky	L. Domniku	Aj hrou, říkanky, básničky	od 5 let	Po 15.30–16.30	700,-
54	Klub Šikulka	B. Hrdá	Pouze pro předškoláky	od 5 let	Po 16.00–17.00	700,-
55	Přípravka – hasiči	L. Zmítková	Nabíráme nové zájemce!! Nutná domluva s hasiči Tel. 604 882 284 (Zmítková Lenka)	od 4 let	Čt od 16.00	600,-
56	Cvičení s Álou	A. Štainerová B. Hrdá	Tanečky, soutěže, hry, velká tělocvična gymnázia	4–6 let	Čt 16.00–17.00	800,-
57	Tanečky s Bárou	B. Hrdá	Tanečky na různé hudební motivy, hry, zábavné soutěže, sál DDM	od 5 let	Pá 14.30–15.30	700,-
58	Hrátky na trampolínkách	L. Dvořáková	Zábavné cvičení a hry při hudbě na trampolínkách, sál DDM	od 4 let	Út 16.00–17.00	700,-
59	Školka nanečisto	L. Dvořáková K. Štainerová	Pohybové hry, zábavné cvičení, hlavní sál DDM, bez rodičů	2–4 let	Čt 10.00–11.30	700,-
60	Veselé pískání	B. Leksová	Hra na zobcovou flétnu, zpívání, malování	od 5 let	Čt 16.30–17.30	700,-

Dospělí					
kód	*Název kurzu*	*Lektor*	*Náplň*	*Termín*	*Cena*
61	Pletení z papíru	J. Homolová	Pokračování kurzu z minulých let, vítáme i nové zájemce (sudé týdny)	St 17.30–19.30 1x za 14 dní	dohodou
62	Paličkování	J. Homolová	Pokračování kurzu z minulých let, vítáme i nové zájemce (sudé týdny)	Út 17.00–19.00 1x za 14 dní	dohodou
63	Německý jazyk	V. Jozífová	Začátečníci i pokročilí, konverzace, gramatika	Po dohodou	1500 Kč/rok
64	Anglický jazyk	P. Hrdý	Pokračování kurzu – pokročilí	Čt 16.00–17.30	1500 Kč/rok
65	Keramika pro dospělé	J. Homolová	Pokračování kurzu – kurz obsazen (sudé týdny)	Čt 16.00–18.00 1x za 14dní	2000 Kč/rok
66	Španělština	M. Vít	základy španělštiny pro zábavu, práci i cestování	St 17.00–18.00	dohodou
67	Patchwork	D. Krejčíková	Pokračování kurzu, vítáme i nové zájemce	Po 17.30–19.30 1x za 14dní	220 Kč/2 hod.
68	Astroseminář	Stříbrná L. Posoldová K.	Základy astrologie, ukázkové horoskopy, začátečníci i pokročilí Zahájení 27. 9. 2023, učebna DDM	St 18.00–20.00	250 Kč/2 hod.

Spolupráce se základními školami v Přelouči, ZŠ Semín

Nabídku kroužků obdrží děti ve škole v září od svých třídních učitelů.
Upozornění! Termíny kroužků jsou pouze orientační a mohou se změnit dle požadavků návštěvníků a také s ohledem na efektivní využití pronajímaných prostor, zvláště u sportovních kroužků.
Zápis do zájmových útvarů bude probíhat od 30. 8. 2023 v DDM Přelouč, přihlášky je možno stáhnout z našich webových stránek a poslat na naši adresu, popř. oskenovanou e-mailem.

Když zaprší, je to mazec!

Během léta jsme se potkali s Ivošem Rulcem, který pracuje v naší přeloučské čistírně odpadních vod a dostali jsme se mimo jiné také na téma týkající se stále se zvyšujících zbytků a odpadků, které připlují s odpadní vodou do čističky tady v Přelouči.

Jak dlouho v čistírně odpadních vod pracujete?

Na čističce pracuji 12 let a musím přiznat, že zhruba od doby covidu mi přijde, že sem k nám dorazí čím dál víc odpadků a nečistot, které rozhodně do odpadní vody z přeloučských domácností nepatří.

A snad poslední dva roky je to skutečně síla. Přesto si na svou práci rozhodně nestěžuji, mám pocit, že dělám alespoň něco užitečného, ale skutečně mě hodně zaráží a především mrzí, co všechno jsou lidi schopní spláchnout do záchodu.

Čím myslíte, že by to mohlo být?

Nevím, možná že se spoluobčané řídí příslovím „Kam s tím a když to nevidím, tak je to uklizené“ nebo jinak: „To, že to spláchnu do WC, tak už to není moje starost.“ Mohlo by to být tím? Co myslíte? Máme tady kontejner na zbytky odpadu. Dříve jsme ho vyváželi maximálně 3x do roka a v současné době to je 4–5x ročně.

Co se všechno objevuje ve vodě, co by tam určitě být nemělo?

Nechápu, proč se ve vodě objevují zbytky hadrů, vložky, tampony, vlhčené ubrousky, to do záchodu rozhodně nepatří. Dalším velkým problémem je olej, zbytky jídla a vaření. V podstatě tím, že se to zase spláchne do záchodu, tak se tím akorát krmí potkani. Největší problém ze všeho je pro nás ale tzv. sádlo neboli tuky. Nemluvím o vlasech, ty se nějakým způsobem zpracují. Ale mastnota, toho je tolik, že když jsou třeba Vánoce, tak jsou z vody cítit normálně řízky, přepálený tuk při smažení. To samé třeba i o Velikonocích. Příjemnější vůně přichází o víkendu, je to zase u nás na čističce jako v prádelně. Je cítit prášek na praní.

Jak vypadá jeden takový den a průtok odpadní vody v Přelouči a okolí?

Průměrně proteče čističkou během normálního dne tak 1500–1800 kubíků vody. Minimální množství protéká v nočních hodinách. Po páté ráno to začne narůstat, jak lidi vstávají do práce atd., pak je zase klid a nárůst začíná v podvečerních a samozřejmě večerních hodinách, když se všichni koupou. Ale když prší, tak to je ještě o 1000 až 1500 kubíků vody více. A hlavně co všechno sem k nám doputuje. Zkrátka když zaprší, je to mazec.

Nezpracováváte pouze vodu z Přelouče, je to tak?

Samozřejmě, že kromě Přelouče se staráme také o spádové obce jako jsou Břehy, Lohenice, Mělice, Lhota, Škudly, Kozašice, Jankovice, Seník a teď nově také Klenovka. Takže nárůst odpadu určitě je částečně také díky nárůstu obcí, které obstaráváme. Ale znovu musím upozornit na to, ať si lidé dávají pozor, jak vlastně celkově třídí odpad a jak s ním zacházejí a co splachují do toalety.

Jaká je celková kapacita přeloučské čistírny odpadních vod?

Celková kapacita je 10 500 jednotek nikoliv občanů, ale počítá se to na tzv. jednotky. V současné době jede čistička zhruba na 70 %, takže ještě nějaké rezervy jsou. Důležité ale prosím vás je, abychom všichni doma a v běžném životě přemýšleli, co kam vyhazujeme a likvidujeme. Děkuji.

Fotografie I. Rulc, úprava textu: **MG**

INFORMACE CHARITY PŘELOUČ

Masarykovo nám. 48, Přelouč, tel. 731 402 371, www.prelouc.charita.cz, charita.prelouc@gmail.com

SLUŽBA PODPORA RODINY

ZÁŘÍ – NA LÉTO JDE STÁŘÍ!

A je tady znovu začátek školního roku . . . ne každý má školu spojenou s příjemnými vzpomínkami. Škola, jakkoli pokroková, je stále instituce, která je součástí systému. Sleduji, že z některých natěšených prvňáčků jsou často po pár letech školní docházky průměrní žáci, které nic moc nebaví, nevědí, co chtějí a jak toho dosáhnout. Jsou závislí na vnějším hodnocení, očekávají příkazy a návod, jak je plnit. Děti mají přirozenou touhu poznávat svět a jeho zákonitosti do hloubky, někdy školní docházce navzdory. Vzdělávací systém se nedá změnit během pár let, je to dlouhá cesta. Za nás, kteří pracujeme s rodinami v sociálních službách, přeju vše pedagogům vnitřní sílu k dobrým změnám a vstřícné vnější podmínky pro jejich realizaci. Všechno ve prospěch dětí, které musíme vychovávat k osobní zodpovědnosti. Jsme tu každý sám za sebe a současně spolu.

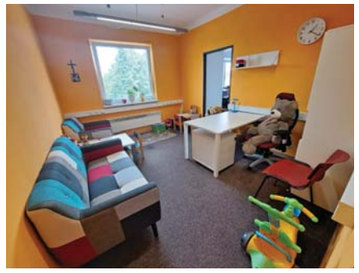

A abych nezapomněla! U nás ve službě jsme vytvořili pro setkávání s klienty nové, klidné zázemí. Jestli Vás něco trápí a nevíte si rady, přijďte si popovídat.

Rita Levinská, vedoucí služby

SLUŽBA JAKUB KLUB

PRÁZDNINY V KLUBU

Prázdniny jsou jako mávnutím kouzelného proutku pryč a děti usedají do školních lavic a začínají jim každodenní povinnosti. I nám se v klubu mění režim. Klub je opět otevřen od 12:00 do 17:00 a i nám přibyde více povinností a ubyde zábava. Hodnotíme, že v klubu jsme si prázdniny moc užili. Vzhledem k tomu, že do klubu chodilo mnoho dětí, ať už českých, ukrajinských nebo vietnamských, tak jsme zažívali mnohé situace. Často velmi vtipné, protože všichni bojujeme s jazykem a vznikaly tak komické situace, u kterých jsme se zasmáli. A smích v klubu, ten my máme moc rádi. Není však vše zalité sluncem, a tak se občas objevily i neshody mezi dětmi, které jsme vždy vyřešili.

Během prázdnin jsme uspořádali **Svatojakubský výlet do Zooparku Bítovany**, ze kterého si děti odnesly zážitky v podobě krmení koziček, viděly spoustu zvířátek a také se seznámily s prací

chovatele. Nejvíce nás pobavila řvoucí opice, která vydávala takové zvuky, že jsme až nemohli uvěřit a také brala lidem věci. :-)Také jsme s dětmi byli u **hasičů v Čáslavi, v zemědělském muzeu v Čáslavi nebo u koní ve Škudlech**. S dětmi jsme vyrazily od klubu pěšky a po cestě je čekaly různé úkoly zaměřené na kreativitu, poznání přírody a pohyb. Zážitkem bylo kydání hnoje, hřebelcování a jízda na koni. Věříme, že dětem jsme těmito výlety zpříjemnily prázdniny, dozvěděly se mnoho nového, ledacos si vyzkoušely a můžou tak svým kamarádům po prázdninách vyprávět.

V klubu jsme se věnovali tvořivé činnosti – výrobě fotorámečků, cedulek, tvoření ze zažehlovacích korálků, záložek, svatojakubských mušliček, broží a magnetek. Plně jsme využívali trampolínu na zahradě. Koncem prázdnin jsme se vydali na **čtyřdenní zážitkový pobyt v Orlických horách**. Téma jsme zvolili **„Cestujeme vesmírem“**. Děti si užily zábavu, poznaly nová místa, získaly nové informace, které budou předávat dál. Mají spoustu zážitků, na které budou vzpomínat.

Po prázdninách nám zase začínají tematické měsíce. V září začínáme **tématem „Moje první korunky“, které je zaměřené na finanční gramotnost**, nakupování, šetření penízků, sestavení prvních rozpočtů… Tak v září zvesela! ☺

Mirka Škávová, vedoucí služby

SLUŽBA PODPORA PRO PĚSTOUNY

Vážení čtenáři, prázdniny jsou za námi, i tak ale můžete během září podnikat řadu výletů. Ráda bych Vás pozvala na jeden z nich. Je to Den pro rodiny Pardubického kraje v **Keltském skanzenu v Nasavrkách, který se uskuteční 17. 9. 2023 od 10 hodin do 16 hodin**. Na akci bude připraven bohatý program: vystoupení kouzelníka, vystoupení keltské kapely, projížďky na koních, keltská kuchyně, kde si děti budou moct připravit vlastní placku, keramická dílna, malování na obličej atd. Také tam budete mít možnost potkat se s pracovnice služby PODPORA PRO PĚSTOUNY Charity Přelouč a popovídat si s nimi. Aktuální informace o této akci naleznete na webových stánkách **www.krajprorodinu.cz**. Budu se těšit na setkání s Vámi.

Pavlína Křepská, vedoucí služby

DOBROVOLNICKÉ CENTRUM

Během prázdnin se nám bohužel nepodařilo získat žádného nového dobrovolníka na krátkodobou aktivitu v Domově u fontány, tj. 2–3 návštěvy u seniorů s procházkou po zahradě. Do domova docházelo našich „skalních“ 10 dobrovolníků. Pokud byste měli čas během podzimu, ozvěte se. Stačí jedna hodina týdně (nebo za 2 týdny). Během listopadu připravujeme kurz komunikace pro dobrovolníky s psycholožkou Mgr. Evou Bicanovou, konkrétně v sobotu 11. 11. 2023.

Patron charity sv. Vincent má svátek 27. 9.

Všechny charity v Evropě slaví na konci září svého patrona sv. Vincenta, který žil v 17. století ve Francii a je zakladatelem organizované charitativní činnosti. Každá charita slaví svým způsobem, u nás je to společná večeře týmu s poděkováním a malým dárkem – růži pro každou pracovnici. Letos se k nám připojí i generální vikář z Hradce Králové Mons. Jan Paseka.

PODĚKOVÁNÍ NADACI SEVEN – ELEKTRÁRNA CHVALETICE

U nadace SEV.EN uspěl v květnu náš projekt pro děti „Cestujeme vesmírem“, o kterém informujeme v příspěvku Jakub klubu výše. Děkujeme, díky této podpoře můžeme připravit hodně zajímavý program pro děti.

OKÉNKO Z DOMOVA U FONTÁNY

V DOMOVĚ U FONTÁNY VZNIKNE PARK VZPOMÍNEK

V parku našeho Domova má do dvou let vzniknout útulné prostředí, kde se budou cítit dobře nejenom klienti Domova u fontány, ale i mladší generace, pro kterou bude přírodní areál také volně přístupný.

Centrem parku bude smyslová zahrada

Kromě revitalizace zeleně a modelace terénu se plánují i další úpravy areálu. Novým centrem se má stát smyslová zahrada. V ní si budou moci návštěvníci pomocí různých prvků stimulujících hmat, sluch a čich hrát i relaxovat. *„Smyslová zahrada je navržena tak, aby evokovala útulný pocit české venkovské zahrady s velkým ořešákem, ovocnými i okrasnými stromy, rozkvetlými keři, trvalkami a voňavými záhony bylinek. Celý areál ožije díky návštěvníkům z okolí, kteří jistě ocení příjemný a bohatě vybavený park s kavárnou, vodní plochou a řadou sportovních a herních prvků. Celoročně zde mohou probíhat kulturní a společenské akce,“* uvedly autorky návrhu Kateřina Waldhauser a Eliška Šárová z ateliéru K2N LANDSCAPE.

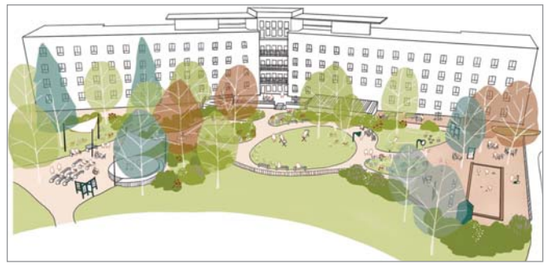

Revitalizace zahrady dle vítězného návrhu by měla být dokončena na podzim roku 2025. Momentálně probíhá jednání o zpracování projektové dokumentace. Investorem projektu bude Pardubický kraj, který je zřizovatelem Domova u fontány Přelouč.

KLUB AKTIVNÍ SENIOR (KLAS)

Zprávy z Klasu

Půl roku naší společné činnosti jsme ukončili posezením u ohýnku s opékáním. Díky ochotě Sokola jsme mohli využít i možnosti uvařit kávu nebo čaj. Zároveň jsme zhodnotili naše aktivity a byl navržen program na měsíce září až prosinec.

Prázdninové měsíce byly většinou bez akcí, ale loni a letos jsme se se zájemci dohodli na dvou společných výletech. V loňském roce jsme navštívili Říp, Roudnici nad Labem a Mělník. Letos odjela jedna naše členka na léčení do Poděbrad a osm z nás se rozhodlo navštívit ji. Vlakem jsme dojeli do Libice a prohlédli si Slavníkovské hradiště. Podél Cidliny jsme došli k soutoku s Labem a dále do Poděbrad. Po společném obědě jsme se kochali upraveným lázeňským parkem. Druhá naše prázdninová akce se nesla ve sportovnějším duchu. Byla navržena trasa údolím Sázavy ze Smrčné, kam jsme dojeli vlakem, a pokračovali 10 km pěšky do Ledče nad Sázavou. Cestou jsme poseděli u Stvořidel a osvěžili se pivem. Městečko Ledeč už jsme jednou navštívili. Tehdy jsme vyšplhali na hrad, poté si prohlédli kostel a synagogu, takže tentokrát jen káva v místní cukrárně.

Naši pravidelnou činnost zahájíme 12. 9. výletem na Kunětickou horu, která nabízí nově upravené prostory. V tomto týdnu také začneme s pravidelným čtvrtečním cvičením, tj. 14. 9., a už o týden později se vypravíme do Skutče a Rychnburku.

Kubátovi

Úřad práce ČR

Trh práce na Přeloučsku

Krajská pobočka v Pardubicích, kontaktní pracoviště Přelouč

Úřad práce ČR evidoval k 31. 7. 2023 celkem 258 933 uchazečů o zaměstnání (UoZ). V červenci nezaměstnanost mírně vzrostla, z evidence Úřadu práce ČR přesto odešlo 27,5 tis. lidí. Podíl nezaměstnaných osob činil 3,5 %.

Informace o nezaměstnanosti – Pardubický kraj – červenec 2023

K 31. 7. 2023 evidoval Úřad práce ČR (ÚP ČR), Krajská pobočka v Pardubicích, celkem 9 521 UoZ. Podíl nezaměstnaných stoupl na 2,7 %. Během července podalo žádost o zprostředkování zaměstnání a zavedení do evidence ÚP ČR v rámci Pardubického kraje 1 755 osob. Naopak z evidence odešlo 1 206 osob. Meziměsíční nárůst nezaměstnaných byl zaznamenán ve všech okrese, největší v okrese Chrudim (9,5 %) a Ústí nad Orlicí (6,1 %). Meziměsíční pokles nezaměstnaných nebyl zaznamenán v žádném okrese. Kraj evidoval k 31. 7. 2023 celkem 15 209 volných pracovních míst. Na jedno volné pracovní místo připadalo v průměru 0,6 uchazeče, z toho nejvíce v okresech Svitavy (0,9) a Chrudim (0,8). Důvodem, proč se ne vždy daří spárovat volná pracovní místa a evidované uchazeče o zaměstnání je především nevyhovující struktura uchazečů o zaměstnání, přičemž nabízené pozice jsou především cílené na manuálně pracující, fyzicky zdatnější a v ideálním případě v technickém oboru vyučené (nebo s praxí) osoby, kterým nevadí práce na více směn. V evidenci jsou zastoupeny všechny stupně vzdělání, v červenci bylo evidováno nejvíce UoZ vyučených, dále se základním či nižším vzděláním, za nimi následovali UoZ s maturitou. Nejméně je evidováno vysokoškoláků. Zastoupeny jsou všechny věkové kategorie, nejvíce uchazeči ve věku 55–59 let (14,2 %), Celkem bylo k 31. 7. 2023 evidováno 24,8 % UoZ starších 55 let.

Informace o nezaměstnanosti – okres Pardubice – červenec 2023

K 31. 7. 2023 bylo evidováno 3 429 osob. Podíl nezaměstnaných osob na obyvatelstvu vzrostl na hodnotu 2,9 %. Na poptávkové straně trhu práce bylo k 31. 7. 2023 evidováno celkem 6 890 volných pracovních míst. Z celkového počtu volných pracovních míst bylo pouze 521 tj. 7,6 % míst, bez příznaku „pro cizince“. Na dalších 6 369 pozic pak mohli zaměstnavatelé přijímat také pracovníky ze zahraničí. Na jedno volné místo připadalo v průměru 0,5 uchazeče.

Vybrané obce region Přeloučsko – Údaj o počtu nezaměstnaných v obcích je získán ze statistiky obcí (GIS0) z IS Okpráce

název	Uchazeči o zaměstnání (UoZ) celkem	Podíl nezam. na obyvatelstvu v %
Přelouč	**246**	**4,0**
Chvaletice	88	4,4
Břehy	18	2,4
Choltice	20	2,6

Nejvyšší nezaměstnanost za měsíc červenec 2023 byla v obcích regionu Přeloučsko: Újezd u Přelouče 7,4 % (10), Zdechovice 6,3 % (28), Žáravice 5,9 % (4), Stojice 5,3 % (7), Strašov 4,5 % (11), Kladruby nad Labem 4,4 % (17), Lipoltice 4,1 % (11).

Sledujte průběžně informace na: www.uradprace.cz. Zde najdete informace ohledně aktuálních úředních hodin, formuláře, kontakty a další informace.

Žádost o zprostředkování zaměstnání přijímáme osobně v pracovní dny od pondělí do pátku v úředních hodinách. Státní sociální podpora (SSP) – úřední hodiny pouze pondělí, úterý, středa (čtvrtek a pátek zavřeno).

Kontakty:

vedoucí	950 144 407
zprostředkování zaměstnání	950 144 401
NSD – hmotná nouze	950 144 520
SSP	950 144 501/502/504

„Zpráva z podkladů ÚP“.

Městská policie Přelouč

Výběr událostí v době prázdnin

Muž pod vlivem alkoholu nezvládl svou chůzi a přivodil si tržné zranění na hlavě

Strážníci vyjeli na telefonické oznámení na místní sídliště ke zraněnému muži. Ten si „ustlal“ před vchodem do bytovky. Jelikož měl tržnou ránu na hlavě, byla na místo přivolána zdravotnická záchranná služba. Následnou dechovou zkouškou se prokázalo, že měl 1,55 ‰ alkoholu v krvi.

Jelikož nechtěl spolupracovat a stále odmítal ošetření, byl za doprovodu policisty odvezen do nemocnice v Pardubicích.

Oznámení o zavřeném pejskovi v automobilu

Na žádost Policie ČR provedla hlídka MP kontrolu parkoviště u obchodního domu. Dle oznámení se zde měl nacházet pes zavřený v autě. Každá minuta v uzavřeném a rozpáleném prostoru je pro zvíře nebezpečná. Strážníci toto dobře vědí, a proto oznámení berou nadmíru vážně. I když se naštěstí většinou nepotvrdí ten nejhorší scénář. Stejně tak tomu bylo i tentokrát. Automobil byl zaparkovaný ve stínu, okénko bylo pootevřené a jak se později prokázalo, pes zde byl pouze pět minut. Majitelka si jen na chvíli odskočila. Přesto byla poučena o možných důsledcích v případě delšího pobytu psa v automobilu.

Mojžíš na břehu Labe

Strážníci prověřovali oznámení o opilci ležícím na břehu Labe. Když přijeli na místo uviděli jim dobře známého muže. Ten se zrovna probral, skočil do řeky, voda se rozestoupila, aby mohl v klidu projít a následně pokračoval po druhém břehu směr domov. Voda byla samozřejmě „rozestoupená“ už dávno, a to díky vysokým teplotám a suchu. Takže náš známý měl štěstí. Nebo ho spíš měli strážníci, protože kdyby voda byla na normálu, museli by pro něj nejspíš skočit a zachránit ho před možným utonutím. Tento mladík již několikrát potvrdil pořekadlo „Opilému štěstí přeje“. Snad mu to vydrží. Nebo mu raději přejme, aby se vymanil ze závislosti na alkoholu.

Opilec odložil své kolo a pokračoval na cestě domů pěšky

Vedoucí letního tábora objevili v ranních hodinách poblíž základny odložené jízdní kolo a batoh. Přivolali na místo hlídku MP. Podle jejich výpovědi se zde kolo muselo objevit v noci.

Strážníci nález odvezli na služebnu a zaevidovali. Obsah batohu napovídal, jak vše asi proběhlo. A také se to potvrdilo. Na služebnu se později dostavil majitel nalezených věcí

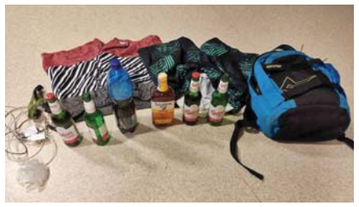

a přiznal, že se v noci vracel domů v podnapilém stavu. Jelikož kolo nezvládl dále tlačit, odložil ho v lese s tím, že se pro něj po vystřízlivění vrátí. Alespoň, že na něm nejel v tomto stavu po komunikaci. To by mohlo dopadnout hůře.

Hořící automobil

Čtvrteční oběd překazil záchranným složkám hořící automobil. Svědci na místě události viděli tři osoby, které ještě před příjezdem hasičů utekly neznámo kam. O pomoc byla požádána i hlídka MP. Strážníci při kontrole okolí narazili u vedlejší vesnice na podezřelého muže. Proto přistoupili ke kontrole. Muž nejprve zapíral, ale nakonec se přiznal. Podezřelý byl předán hlídce PČR k dalšímu šetření.

Za Městskou policii Přelouč

Leoš Slavík, DiS., velitel MP

Pravidla silničního provozu 60

Dopravní značku „obec“ anebo „konec obce“ (viz obrázky) není asi třeba představovat (stylově by se hodil nápis Přelouč namísto ve vyhlášce znázorněnou Plzní). Pro účely zákona je obec definována jako zastavěné území, jehož začátek a konec je na pozemní komunikaci označen příslušnými dopravními značkami; na účelových komunikacích se značky neosazují. Ale značka krom orientační informace sídelního útvaru upravuje celou řadu dopravních pravidel, což mnozí z nás ani netuší, anebo si jen matně uvědomují. Tak pro připomenutí. Pohybuje-li se chodec mimo obec za snížené viditelnosti po krajnici nebo po okraji vozovky v místě, které není osvětleno veřejným osvětlením, je povinen mít na sobě prvky z retroreflexního materiálu umístěné tak, aby byly viditelné pro ostatní účastníky provozu na pozemních komunikacích. Rovněž tak je řidič povinen mít na sobě oděvní doplňky s označením z retroreflexního materiálu, nachází-li se mimo vozidlo na pozemní komunikaci mimo obec v souvislosti s nouzovým stáním; to neplatí pro řidiče motocyklu, mopedu a nemotorového vozidla.

(pokračování příště)

Ing. Martin Moravec, Ph.D., dopravní specialista

EVROPSKÁ UNIE
Evropské strukturální a investiční fondy
Operační program Výzkum, vývoj a vzdělávání

MINISTERSTVO ŠKOLSTVÍ, MLÁDEŽE A TĚLOVÝCHOVY

Místní akční plán rozvoje vzdělávání v ORP Přelouč

Místní akční skupina Železnohorský region, z.s., ve spolupráci s městem Přelouč a dalšími zástupci z území realizuje v ORP Přelouč projekt Místní akční plán rozvoje vzdělávání (MAP) již od roku 2016.

V současné době běží jeho 3. pokračování (reg. č. projektu: CZ.02.3.68/0.0/0.0/20_082/ /0022928), které bude ukončeno v listopadu 2023 a na něž se dále opět naváže tak, aby bylo kontinuálně zajištěno společné informování, vzdělávání a plánování aktivit pro následné společné řešení místně specifických problémů a potřeb. Je tak podpořena spolupráce zřizovatelů, škol a ostatních aktérů ve vzdělávání s cílem zlepšit kvalitu vzdělávání v mateřských a základních školách ORP Přelouč.

Veškeré informace jsou pravidelně zveřejňovány na webu MAS Železnohorský region www.zeleznohorsky-region.cz v sekci Aktivity – Vzdělávací. Ke komunikaci v území je zřízen facebookový profil projektu MAP v ORP Přelouč.

Tým MAS Železnohorský region

Jiří Fofoňka z Přelouče pokořil 1 000 mil

Závod 1 000 MILES ADVENTURE – NONSTOP ZÁVOD VLASTNÍ SILOU BEZ PODPORY – to je extrémní závod, do kterého se může přihlásit kdokoliv z nás, ale do cíle dojedou nebo dojdou jen ti nejstatečnější. Jedním z nich je také Přeloučák Jiří Fofoňka. Je mu 51 let a 1 000 mil ujel na horském kole za 18 dní.

Můžete nám ještě trochu více představit tento závod?

Jedná se o závod, který je nejtěžší v naší republice a možná i v Evropě a jedná se o závod vlastní silou bez jakékoliv podpory. Je možné si vybrat ze tří kategorií: je to horské kolo, ale nemusí být přímo horské, záleží na každém závodníkovi, jaké kolo zvolí, hlavně, aby mu náročnou trasu vydrželo. Další kategorií je koloběžka a třetí kategorie běžec/chodec. Spíte venku, jídlo i pití si obstaráváte zcela sám. Jedete podle GPS a skutečně velmi náročným terénem. Existují dvě trasy: jižní a severní. Obě jsou stejně dlouhé, obě trasy by měly mít stejné převýšení. V lichých ročnících se jede z Čech až na nejvýchodnější místo na Slovensku. V sudém roku se to jede ze Slovenska a jede se závod obráceným směrem. Já jsem jel letos jižní trasu.

Proč jste zvolil právě horské kolo?

Jezdím na horském kole 28 let, pro mě to byl jasný výběr. O tom závodě jsem věděl dlouho, ale poslední tři roky jsem o tom skutečně vážně uvažoval, zda se do toho pustit. A 1 000 mil byl můj první závod tohoto druhu.

Jak dlouho jste se na tento závod připravoval?

V podstatě 8 let jsem se připravoval na nějaký závod a poslední tři roky už jsem měl v hlavě právě těch 1 000 mil. S kamarády jsme na kole objeli už celou naši republiku, kdy průměrně denně jsme ujeli 100 km. Spali jsme venku. A jakmile jsem se 1. 1. 2023 zhruba 20 sekund po půlnoci do počítačového systému závodu přihlásil, začal jsem s intenzivní přípravou. Až do konce června jsem trénoval tak 3x až 4x týdně podle počasí. Jezdil jsem v zimě, ve tmě, ve větru, jenom déšť jsem vynechával a jezdil jsem okolo Přelouče. Dělal jsem okruhy třeba 40 km. Pak jsem jezdil už dál směrem na Třemošnici, Železné hory a začal trénovat také kopce. Později jsem přidal i zátěž, protože při závodě si všechny svoje věci vezete s sebou na kole a bylo potřeba si na kolo se zátěží zvyknout. Jezdit bez zátěže a s ní je skutečně velký rozdíl. Přibližně 1 500 km jsem najezdil z 90 % naloženým kolem, než jsem pak jel vlastní závod. Celkově jsem najel do toho června 3 600 km.

Kdy jste se dozvěděl trasu závodu a podle čeho se jezdí?

Trasu jsem se dozvěděl týden přede startem. Můžete si celou cestu projít podle mapy. Podívat se, kde co může být v terénu za problémy a úskalí. Na startu pak dostanete GPS připojení, měl jsem samozřejmě i svoji GPS, dále telefon, powerbanku, outdoorovou nabíječku. Celý závod je nutné být online přímo s organizátorem závodu. Těm jsem se musel každý večer od 18 do 20 hodin nahlásit. Udat místo, kde se zrovna nacházím, jak jsem na tom fyzicky a zda budu pokračovat dál. Pak jsem byl samozřejmě ve spojení s manželkou a kamarády na mobilu. Pořád člověk musel myslet na to, aby měl elektroniku dobitou. Ale bylo to v pohodě. Dá se dobíjet i v restauracích, kde se člověk zastaví na jídlo nebo když není jiná možnost, venku spát nemůžete, tak člověk využije kemp nebo penzion. Tady se dalo dobíjet celou noc.

Závod se jede i v noci?

V Čechách ano, na Slovensku to bohužel nešlo. V České republice jsem jel třeba až do 23 h, co to šlo. Pak třeba spíte sám v lese, nikde nikdo. Ale dalo se tady u nás ujet delší vzdálenosti. Na Slovensku to bohužel nejde. Tam se končilo okolo nejpozději ve 21 h, na Slovensku platí zákaz jízdy medvědí zónou. Muselo se spát ve vesnicích, a ne v otevřené přírodě kvůli bezpečnosti. I tak jsem za celý závod využil 1x kemp a 1x penzion a hlavně to bylo kvůli hygieně a lepšímu odpočinku po náročných trasách.

Jakou zátěž kola jste měl?

Kolo a věci na malém nosiči vážily okolo 24 kg a na zádech jsem měl ještě batoh a ten vážil 10 kg. Ale teď už vím, že pokud bych jel závod znovu, byl bych zkušenější a na zátěži ubral. Vezl jsem dost věcí, které jsem ve finále vůbec nepotřeboval nebo bych některé věci volil jinak. Například jsem měl špatné boty. Netušil jsem, že tam budu chodit tolik kilometrů pěšky po kamenech, po kořenech, v těžkém terénu, tlačit kolo. Tady na to je třeba trekové boty vhodné i na chození. Další věci, které bych sebou nemusel mít, jsou určitě nepromokavé kalhoty, návleky na boty. Člověk jede v mokrém třeba dva dny, takže to bych sebou příště nebral, to je prostě jenom zátěž navíc. Nebo třeba jsem měl zámek na kolo, ale zbytečně těžký. Jsou to všechno gramy navíc. Tady se zátěž nepočítá na kila, ale na gramy. Pak bych také jinak vybral pláště. Existují bezdušová kola. Během závodu jsem 4x měnil duši, příště už bych si kolo připravil jinak. Zase si člověk hlavně uvědomí, že při tomto závodě se jezdí ve skutečně těžkém terénu, kameny, bahno, roští, kopřivy, to všechno tu techniku ničí.

Popsal byste nám alespoň trochu průběh závodu?

Startoval jsem v neděli 2. července v 15 hodin odpoledne. A celkem nás bylo 300. Na začátku jsem moc nevěděl, jak mám jet. Řekl jsem si, že udělám 80 km. První den po startu jsem překročil to, co jsem si řekl, šlapali jsme s jedním kolegou ještě ve dvě v noci a ujeli jsme celkem 97 km a měli jsme nastoupáno 1500 m. Jak jsem už zmiňoval, v České republice jsme jeli třeba do 23 hodin, tam jsme nebyli omezeni časem. Druhý den jsem jel třeba 112 km a měl jsem 2 900 m nastoupáno, to už bylo horší. Pak jsem jel taky třebas 3,5 dne úplně sám a ten první den, co jsem jel sám, tak jsem ujel 132 km. Ale pak přišlo Slovensko a tam už jsme 100 km za den nedal, to už se nedalo. Během celého závodu byly k dispozici 3 CP – záchytná stanoviště, přičemž u druhého byla možnost skončit v půlce, bylo to 500 mil nebo jet dál.

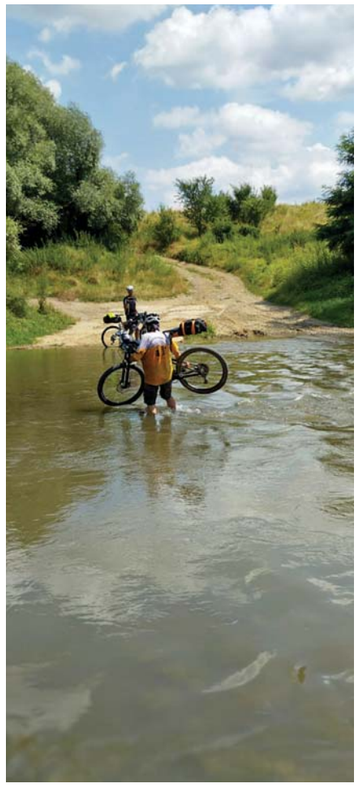

Jak dlouho jste celkem závod jel?

V České republice jsem jel 7 dní od 2. července a 10. jsem přejížděl na Slovensko a celkem jsem to jel 18 dní. V cíli jsem byl 20. července. Celkem jsem ujel 1 737 km a 34 235 m nastoupal, mám k tomu dopočítané i příjezdové a odjezdové kilometry, než jsem se s kolem dostal přímo na start a do cíle závodu a pak zase na vlak domů. Takže čistý závod jsem jel 18 dnů a úplně celkem jsem byl pryč 19 dnů. Hlavně na tom Slovensku to bylo obrovské stoupání. Třeba jeden den jsem nastoupal 2 515 m a ujel celkem 88 km. Když si to člověk nezkusí, tak tomu ani nechce věřit, že by to mohl dát

Měl jste nějaké hodně těžké momenty během závodu?

Těžkých momentů tam bylo dost, velký vliv mělo na všechno také počasí. Buď jedete třeba při teplotě 42 stupňů. Nebo obráceně, jedete v dešti nebo těžkám terénem po dešti. Právě po jednom takovém dešti na Slovensku vedlo kus trasy kukuřičným polem s tekutým jílem. Když jsme do pole vjeli, po 10 m se nám přestala točit kola. Takže musíte odbhanit kolo, boty a zkoušíte to znovu a zase se nabalilo bláto a kolo zase nejelo. Následovalo zhruba 2,5 km cesty tím polem, kdy nesete kolo a všechny věci nad hlavou, ujdete pár metrů, dolů, chvilku si odpočinout a zase všechno nahoru. Tak třeba tady jsem s tím chtěl švihnout a závod ukončit. Tenkrát jsem volal manželce, ať mi řekne něco hezkého, že jsem fakt v háji. Naštěstí jsem zrovna tenhle úsek jel ještě s jedním kamarádem a vzájemně jsme se podpořili. Ale třeba tenhle krátký úsek nám vzal půl dne času a pak následoval kopec Ptáčník a hodně stoupání. Takže když jsem večer dojel, tak jsem si myslel, že už to tělo nedá a nemůžu to už dál zvládnout. Ale říká spoustu lidí, kteří závod absolvovali, že tělo po určité době přepíná na jiný záběr. Což se vlastně potvrdilo i mně. První dny hlavně večer tělo bolelo, bolelo snad úplně všechno a myslel jsem si, že už nemůžu a najednou další den všechny bolesti přestaly, možná trochu zadek, ale fakt mě nic nebolelo. A já to nakonec vydržel až do konce. Třeba jeden z hodně náročných momentů bylo dostat se z jednoho břehu Váhu na Slovensko na druhý. Prudká voda, brodíte se ve vodě až po prsa, všechny věci musíte nad hlavou přenést přes tu prudkou a hlubokou vodu. A hlavně jdete několikrát, nejdříve jen kolo, pak elektroniku, pak jednu zátěž, pak druhou. To třeba fakt bylo hodně náročné. Celkově ten závod je udělaný na to, aby vás zničil fyzicky, psychicky a jde hlavně o to, co vydržíte.

Co vám celkově závod přinesl?

Nejkrásnější pocit v životě, když dojedete do cíle. To se nedá vůbec popsat. Potkáte mnoho fajn lidí a kamarádů na trase. Zjistíte, že máte kamarády tady doma v Přelouči, kteří vám k tomu všemu pomohli, podporovali vás jak při tréninku, tak při závodu. Sledovali mou GPS navigaci. Podpořil mě taky Pivovar Žlebské Chvalovice. Od pana Kutílka jsem dostal 2 drezy. Manželka mi celou tuhle akci nakonec odsouhlasila, ačkoliv na začátku z toho, že jsem se do závodu přihlásil, vůbec radost neměla. Takže za to moc děkuji, že mě podpořila a pustila mě na trasu. Taky ačkoliv nejsem věřící, tak věřím tomu, že na mě dával někde tam nahoře pozor můj letitý kamarád Fanda Holeček, pro kterého jsem vlastně ten závod jel. Bohužel už není mezi námi a moc se mnou na kole chtěl jezdit do té doby, než ho porazila těžká nemoc. Všechno to jsou především skutečně nepopsatelné emoce. A vím jedno, že není ani tak důležité, jak jste na tom při závodě fyzicky, ale nejdůležitější je psychika a hlava. Jakmile vám hlava dává signál, že už nechce, můžete mít sebevíc natrénováno a fyzicky byste mohl jet dál, nakonec nedojedete. O tom to celé je.

Co plány do budoucna?

No nejdříve se moc těším na slavnostní after party, která proběhne v září na Vysočině. Určitě se tam potkám s mnoha kamarády, které jsem potkal na trase. Někteří dojeli, dost jich také závod nedokončilo nebo udělali jenom půlku, 500 mil, už se opravdu moc těším. Určitě chci zkusit severní trasu ve směru ze Slovenska do Čech, ale jestli to bude hned příští rok, to ještě nevím☺.

Úprava textu: **MG**,
fotografie z archivu **J. Fofoňky a MG**

PŘIVEDLI SVĚT DOMŮ ANEB VZPOMÍNKA NA DVĚ LOŇSKÉ VÝSTAVY

Loňský rok přinesl zajímavý výstavní projekt Přivedli svět domů. V anotaci čtyř výstav skrývajících se pod tímto názvem se můžeme dočíst: „Výstavy nabídnou nový pohled na počátek 20. století, první republiku, její průmysl a obchodní vztahy, ale také na rodinné a přátelské vazby mezi podnikateli a umělci." Na čtyřech místech tak bylo možné se seznámit s konkrétními úzkými, často rodinnými vazbami mezi výtvarníky a architekty na straně jedné a osvícenými představiteli průmyslnické sféry na straně druhé. Jednalo se o tyto výstavy: ve Zlíně Fischerovi a Marie Fischerová-Kvěchová, v Pardubicích Binkovi a Josef Gočár, v Kutné Hoře Sochorovi a František Kysela a v Bratislavě Karel Koch a Dušan Jurkovič. Dvě z nich jsem navštívil, a jak bývá mým zvykem, hledal jsem v nich mimo jiné vazby na Přeloučsko. Jednalo se o spoje velmi volné, ale i tak si myslím, že zjištěná fakta stojí za zmínku.

Hůlka Josefa Gočára

Josef Gočár jako domobranecký inženýr v Jižním Tyrolsku roku 1917 vzpomíná na rodný Semín

V případě architekta Josefa Gočára (1880–1945) je hlavní a téměř jediná spojitost s Přeloučskem poměrně dost známá. Narodil se 13. března roku 1880 v semínském pivovaru, kde byl jeho otec Aloiz (byl slovenského původu) sládkem, a žil zde až do roku 1891, kdy se celá rodina přestěhovala směrem proti toku Opatovického kanálu do Bohdanče. *Nedávno jsem v pardubickém archivu narazil na zajímavou knihu, na jejíž titulní straně je stylisticky kostrbatě napsáno Kniha tato sestavená jest od Jeho Důstojnosti Panem Panem titul: Děkanem Josefem Hübblem v Kladrubech 1869. Jedná se o soupis jednotlivých čísel popisných v Semíně a jejich obyvatel v daném, většinou kulatém roce. „Pivovár a zámek" v Semíně měl čp. 1. V roce narození Josefa Gočára žilo v tomto čísle popisném celkem 17 osob. Devět z nich byli Josefovi příbuzní. Zmíněn je otec Aloiz (zde psáno v české variantě Alois; 39 let), matka Anna (27 let) a tři starší Josefovi sourozenci Jaroslav, Anna a Božena (7, 6 a 4 roky). (Ve skutečnosti měl Josef sourozence čtyři.) Někteří ze sourozenců Gočárových byli již semínští rodáci. Kromě dříve zmíněných tu žil i Josefův dědeček a babička z matčiny strany Josef a Anna Hüttlovi (61 a 54 let) a jejich dvě dcery Marie a Božena, tedy Josefovy tetičky, ve věku 22 a 19 let. Sedm dalších obyvatel čp. 1 byli služebníci a řemeslníci pivovaru. Mezi nimi najdeme i dva rodáky z Přelouče – praktika Josefa Potůčka a služku Marii Šoltovou. Další zápisy se týkají roku 1890. Počet obyvatel čp. 1 klesl na deset. Z příbuzných už v pivovaru žili jen Josefovi rodiče a sourozenci. Chod pivovaru udržovali již pouze čtyři služebníci, mezi nimi najdeme i Kateřinu Hývlovou, děvečku pocházející přímo ze Semína. Uplynulo dalších deset let a obyvatelé čp. 1 se zcela změnili, z původních jmen v soupisu nenajdeme ani jedno. Ten, kdo soupisy psal, netušil, že jméno Josef Gočár bude ve 20. století jménem jednoho z našich největších architektů.*

Pardubická výstava přibližovala především okolnosti přátelských a příbuzenských vazeb Josefa Gočára a rodiny Binkových z Krucemburku, které pak vedly mj. k jedné z prvních Gočárových realizací – Červené vile v obci Krucemburk. V té době pomalu začíná vzestup, jenž povede k slavným stavbám v Jaroměři, Bohdanči, Praze, Pardubicích, Hradci Králové i jinde. Vzpomněl si ale Josef Gočár na této cestě za oprávněnou slávou někdy na své rodiště? Jak ho Semín ovlivnil? Vrátil se do něj někdy?

Co třeba „pivní stopa"? Jaký měl vztah Josef Gočár, rodák ze semínského pivovaru, k pivnímu moku? Na první pohled nevalný. Žák Josefa Gočára František Maria Černý vzpomínal na svá studia takto: „Pod kreslicími prkny byla přihrádka a v té pečlivě srovnaná piva. Panu profesorovi neušla při korektuře evidence rozsahu naší pivní zásoby; nebyl přítelem piva, ale nikdy nic neřekl." Josef Gočár byl ve své dospělosti typickým kavárenským elegánem. Pražská kavárna Mánes byla jeho zázemím ve všední dny, v neděli dával přednost Slávii. Jeho přední neřestí bylo kouření doutníků a jiných tabákových pochutin.

Při hlubším průzkumu pivní tématiky přesto jednu osudovou spojitost nalezneme. Životní družkou se Josefu Gočárovi stala Marie Chladová z rodu pardubického sládka. (Dva bratři Binkové si pak vzali Mariiny sestry, a tak došlo k nezvyklému příbuzenskému provázání všech zmíněných.) V nádherné publikaci věnované této výstavě (nominované na Magnesiu literu 2023) si můžeme přečíst i tyto věty: „Josef Gočár býval u Chladových častým hostem. V jejich společnosti mu bylo dobře. Připomínala mu mladá léta strávená v Semíně a Bohdanči, připomínala mu domov i starostlivou péči vlastních rodičů."

Při četbě knih o Josefu Gočárovi narazíme na další, ne příliš významné spojitosti s naším krajem. Patří mezi ně nerealizovaný projekt semínské sokolovny, mohli bychom sem zařadit i spolupráci se sochařem Janem Laudou na pomníku bratranců Veverkových v Rybitví, a to pro souvislost životních osudů Františka Veverky s Přeloučskem. To nejdůležitější zjištění však přinesl závěr výstavy Přivedli svět domů v Pardubicích. Po mnohých skvostných artefaktech z Červené vily na návštěvníka na posledním panelu čekala připevněná dřevěná hůl. Komentář připomínal Josefa Gočára jako vášnivého chodce a hůl, jak vidíme např. na fotografii z časů první světové války, byla jeho nezbytným poutnickým průvodcem. A tu byl připomenut i jeden z cílů jeho cest – rodný Semín. „Gočár ve svých válečných dopisech píše, že se opravdu „doma" cítí v Semíně na Pardubicku, nikoliv v Praze. Reagoval na dopis své ženy, která zase tesknila po Pardubicích," poznamenala ve svém článku Zuzana Nováková.

Semín tak nebyl jen náhodným rodištěm, kam doputoval Slovák Aloiz Gočár, působící za svého života v několika pivovarech. Bylo to místo osudové, které, ač slávu přinesla Josefu Gočárovi místa jiná, magicky přitahovalo a volalo do svých písčitých lesů. Josef Gočár patřil i přes svůj nadnárodní význam k těm, kteří cítili potřebu vracet se ke svým kořenům.

Komíny s vodojemem

Fischerovi a Marie Fischerová-Kvěchová byla výstava, na niž jsem zavítal v podstatě náhodou při prázdninové návštěvě Zlína. Při prohlídce mě zaujala informace, že manžel známé ilustrátorky Karafiátových Broučků a Babičky B. Němcové Marie Fischerové-Kvěchové (1892–1984) pocházel z rodiny prvních stavitelů komínů s vodojemy u nás. Tato novinka k nám přišla z Německa. Komíny s vodojemy se staly typickou součástí našeho industriálního stavitelství 1. poloviny 20. století a celkem jich na našem území bylo postaveno šest desítek. Postupně však přestaly plnit svou funkci, a tak velmi brzy začal čas jejich zániku. Dvě třetiny těchto komínů již zanikly, roku 2015 stálo pouze 21 z nich. Dnes je toto číslo ještě nižší, např. v létě roku 2021 byl zbořen pozůstatek takového komína v areálu pardubické nemocnice. Aktuální je diskuse o tom, jestli by zbývajícím komínům jako výjimečným technickým stavbám neměla být dopřána jistá ochrana.

Komín s nejvýše umístěným vodojemem v České republice. Vodojem byl zásobárnou vody, která v zimě díky procházejícímu komínu nezamrzala, a zvyšoval stabilitu komína

Přelouč tedy patří mezi výjimečná místa naší republiky, kde taková technická památka dosud stojí. Již téměř století je nedílnou součástí přeloučského panoramatu, patrný je zvláště při pohledech od východu a od severu. Postaven byl roku 1932 firmou Ing. Josef Jaroslav Hukal (nesouvisí tedy přímo se stavebními aktivitami rodu Fischerů) pro Automobilní zbrojovku, sídlící v původním továrním areálu Železoprůmyslu. Jeho silueta je naprosto unikátní. Dno vodojemu se na 62 m vysokém komíně nachází ve výši 45 m, což ze stavby činí komín s nejvýše umístěným vodojemem v České republice. Skrytá zajímavost se pak skrývá uvnitř vodojemu, kde po sobě patrně některý z dělníků stavějících vodojem zanechal na památku nápis „6. XII 1932. Lukavecký". I přeloučský komín již neslouží svému původnímu účelu, je však ověšen telekomunikačními zařízeními, což jej lehce hyzdí, ale zároveň mu dodává novou praktickou funkci. Kéž by i nadále patřil mezi výjimky a zůstal trvalou součástí přeloučského panoramatu!

Ladnou siluetu dnes narušují přidaná telekomunikační zařízení

Text, fotografie a ilustrace **Martin Štěpánek**

Hlavní použitá literatura:

BINKO, Simona; FIŘTOVÁ, Marie aj. Přivedli svět domů, Binkovi – Josef Gočár. Praha: UMPRUM, 2022.

LUKEŠ, Zdeněk; PANOCH, Pavel; KARASOVÁ, Daniela; KOTALÍK, Jiří T. Josef Gočár. Praha: Nakladatelství Titanic, 2010.

NOVÁKOVÁ, Zuzana. Gočárova galerie v Automatických mlýnech. In: Vlastivědné listy Pardubického kraje 2, 2013, s. 20–21.

VONKA, Martin; KOŘÍNEK, Robert. Komínové vodojemy, funkce, konstrukce, architektura. Praha: ČVUT, 2015.

VONKA, Martin; KOŘÍNEK, Robert; HOŘICKÁ, Jana; PUSTĚJOVSKÝ, Jan. Komínové vodojemy, situace, hodnoty, možnosti. Praha: ČVUT, 2015.

Drobné kamenné památky Přeloučska. Pomník Masaryka v Bukovině u Přelouče

Pan prezident, to je velká osobnost. Kolik jsme měli prezidentů od vzniku našeho samostatného Československa? Ne každý si vzpomene na všechny, ale určitě většina z nás vzpomene prvního prezidenta, kterým byl T. G. Masaryk. Také je to snad jediný prezident, na jehož počest nalezneme ve vsích a městech pomníky.

V Bukovině u Přelouče najdeme přímo u hlavního průtahu obcí v blízkosti rybníku a obecního úřadu pomník T. G. Masaryka. Vyroben je z žuly. Jde vlastně o podstavec a zužující se pilíř. Na něm nalezneme malý kovový reliéf se jménem prvního československého prezidenta, pod ním jeho životní data a heslo „VYTRVAT/A NIKDY SE/NEVZDAT". Památka je umístěná v nové ohrádce s květinovou výzdobou a je v dobrém stavu. Podstavec má půdorys o rozměrech 115x80 cm, pilíř 80x40 cm.

Z obecní kroniky se dozvídáme, že pomník vznikl v roce 1938 u příležitosti 20. výročí republiky. S nápadem přišel tehdejší starosta Václav Chudomel začátkem března téhož roku na hasičské schůzi. Ideu potom rozvíjel student Jaroslav Čejka a ještě koncem března 1938 vznikl výbor pro postavení památníku T. G. Masaryka. Byly získány finance z různých zdrojů a již 6. června 1938 se konalo slavnostní odhalení díla za účasti legionářů, hasičů a krojovaných skupin občanů z obce a okolí. Projevy měli Bohumil Smetánka (evangelický farář v Chrudimi) a dr. Stanislav Rada, tajemník ministerského předsedy Milana Hodži. Oba jsou v kronice označováni za rodáky z Bukoviny. Hovořil také student Josef Klegr. Předseda výboru Václav Rada pak pomník předal obci. Následovala *„národní veselice"*, na které zahrála hudba Jana Svobody z Turkovic. Náklady na realizaci byly celkem 5 841 korun a 80 haléřů. Kámen pochází z lomu z Prosetína (okr. Chrudim), který je od Bukoviny vzdálen asi 40 km, jméno kameníka kronika nezmiňuje.

Zaslouží si nějaký náš další prezident pomník, bustu, pamětní desku? Toť otázka. Je to věcí především současných politiků, historiků a uvědomělých lidí, kteří takového prezidenta patřičně ohodnotí a vyzvednou jeho zásluhy.

Text+foto: **Jiří Rejl** *(kurziva)* **a Matěj Pešta**

Fotohádanka

Správná odpověď na letní fotohádanku zněla: **„Na černobílé fotografii datované do roku 1960 vidíme část Sokolovského náměstí. Uprostřed je dům čp. 373 (ještě s brankou), vedle něj kus domu čp. 238 a v levé části snímku je trafostanice. Historie zástavby v místech domu čp. 238 sahá do doby po roce 1816, trafostanice byla z období první republiky."**

V rámci losování se výhercem stal **Jiří Zachař**, gratulujeme. V redakci Roštu je připravený malý dárek. Odpovědi na novou fotohádanku zasílejte na mail: **rost@mestoprelouc.cz** a děkujeme vám za přízeň.

Významní a zajímaví absolventi přeloučského gymnázia

Právě před sedmdesáti lety, v září 1953, se začalo v Přelouči poprvé vyučovat na všeobecně zaměřené střední škole zakončené maturitou. V prvních letech však prošla poměrně komplikovaným vývojem, který byl dán tehdejšími reformami školství. Nejprve byla nazývána jedenáctiletá, resp. dvanáctiletá střední škola, poté střední všeobecně vzdělávací škola (SVVŠ) a od roku 1968 je to konečně gymnázium. Prvních šest let sídlila v budově tzv. staré školy na Masarykově náměstí, od září 1959 je pak v provozu současná budova čp. 1025 v ulici Obránců míru, dříve známá jako „nová škola“ (přikládáme fotografii školy datovanou do roku 1960).

Za sedm desetiletí školou prošlo asi 3500 studentů. Autor těchto řádků vypracoval v roce 2020 soupis významných a zajímavých absolventů této školy, který průběžně aktualizoval – v současnosti je na webu školy dostupná čtvrtá verze seznamu. V tomto článku se pokusíme téma základně shrnout, podrobnější informace nalezne velevážený čtenář ve zmíněném seznamu.

První absolventi přeloučské všeobecně zaměřené střední školy se narodili zhruba v letech 1937–1940 (kolem poloviny 20. století probíhaly komplikované školské reformy, takže se v jednom ročníku mohli sejít studenti narození v různých letech) a opustili školu v roce 1956. Není snadné objektivně říci, kdo z absolventů je či není významný. Uvádíme na tomto místě především jména osobností, která svým významem vykročila z regionu Přeloučska, resp. Pardubicka a jsou ve svém oboru více známá.

Začněme dvěma již nežijícími absolventy. Hned v prvním maturitním ročníku v roce 1956 byl **Vladimír Jiránek** (1938–2012), pozdější významný kreslíř, karikaturista a režisér krátkých animovaných filmů. Snad všichni známe jeho díla *Bob a Bobek – králíci z klobouku* a *Pat a Mat*. Jen o rok později maturoval v Přelouči **RNDr. Petr Jakeš, Ph.D., CSc.** (1940–2005), geolog, který na přelomu 60. a 70. let pracoval v americkém Houstonu jako vědecký pracovník, zkoumal zde vzorky hornin přivezené v rámci expedic z Měsíce. Zajímavé je, že jak po Jiránkovi tak i po Jakešovi, kteří se museli přinejmenším potkávat na chodbách staré školy, se dnes jmenuje planetka.

Přeloučská střední škola, vzhledem ke svému zaměření, generovala a generuje zejména studenty vysokých škol. Někteří z nich na nich pak začali pracovat a to v různých oborech (v mnoha případech dosáhli akademického titulu profesor). Jiní se stali zaměstnanci různých dalších institucí (muzea, nemocnice a tak dále).

V oblasti tělesné výchovy můžeme jmenovat **Doc. PhDr. Jiřího Hrabince, CSc.** (1942) z Univerzity Karlovy a **Marcellu Marboe-Hrabincovou** (1946). První jmenovaný na své někdejší přeloučské alma mater později dokonce vyučoval, paní Marboe-Hrabincová působí také jako spisovatelka. Zoologem se stal **Prof. Ing. Jan Brouček, DrSc. Ph.D.** (1948) působící na Slovensku a **RNDr. Vladimír Lemberk** (1963), který pracoval ve Východočeském muzeu v Pardubicích a je též cestovatelem. V oblasti biologie působí bratři **Prof. Ing. Jaromír Šantrůček, CSc.** (1952) a **Prof. Ing. Jiří Šantrůček, CSc.** (1955) z České zemědělské univerzity, resp. Jihočeské univerzity. Oblasti lékařské péče se věnuje **Prof. MUDr. Sylvie Dusilová Sulková (roz. Bukovská), CSc., DrSc., MBA** (1954), zabývající se nefrologií, a farmakolog **Prim. PharmDr. Jiří Skalický, Ph.D.** (1954).

Zajímavé je, že přeloučské gymnázium vzdělalo také nejméně čtyři významné historiky – jde zejména o **Prof. PhDr. Petra Vorla, CSc.** (1963) z Univerzity Pardubice, ale také **PhDr. Michaela Zachaře** (1965), někdejšího ředitele Národního památkového ústavu-územního odborného pracoviště v Praze, a **Mgr. Jana Tetřeva** (1968) a **PhDr. Hanu Vincenciovou (roz. Horkou)** (1959) z Východočeského muzea v Pardubicích. Tři z nich napsali nové *Dějiny města Přelouče*. Ekonomkou se stala **Doc. Ing. Jolana Volejníková (roz. Kučerová), Ph.D.** (1965) z Univerzity Pardubice.

Nejméně dva významní absolventi přeloučského gymnázia působí v zahraničí – jde o vesmírného architekta **Ing. arch. Ondřeje Douleho, Ph.D. M. Sc.** (1978) a **Petra Matouše, Ph.D.** (1980), nyní pracovníka univerzity v australském městě Sydney.

V oblasti politiky to z někdejších přeloučských gymnazistů nejdále dotáhli dva poslanci Parlamentu České republiky, a to již jednou jmenovaný **Prim. PharmDr. Jiří Skalický, Ph.D.** (1954) a dále také **Bc. Mikuláš Ferjenčík** (1987). **Ing. Roman Vlasák** (1954) se stal místostarostou Poděbrad. Můžeme jmenovat ještě dva podnikatele – **Ing. Petra Nohela** (1964), zakladatele významné české velkoobchodní společnosti zabývající se distribucí zahrádkářských potřeb s působností v České a Slovenské republice, a průkopníka českého internetu **Patricka Zandla** (1974).

Přestože přeloučské gymnázium není škola umělecky zaměřená, někteří její absolventi se v životě začali úspěšně umění věnovat. Musíme zmínit hudebního manažera **Jaroslava Foršta** (1952), divadelníka **Doc. Mgr. Milana Schejbala** (1952), výtvarnici **Květu (Květoslavu) Legezovou** (1960), muzikálového producenta **JUDr. Oldřicha Lichtenberga** (1963) a hudebníka **Michala „Márdi“ Maredu** (1974), který působí v kapele Vypsaná FiXa. Televizní a rozhlasovou moderátorkou se stala **Bc. Šárka Volemanová, roz. Kubelková** (1974).

Použitá literatura a prameny:
PEŠTA, Matěj. *Významní absolventi, studenti a učitelé přeloučského gymnázia, resp. jeho předchůdců od roku 1953* (dostupné online na stránkách školy)
VOJTĚCH, Ondřej. *Dva dny oslav přeloučského gymnázia.* Přeloučský Rošt, 2023, č. 7–8, s. 20

Mgr. Matěj Pešta,
správce muzejních sbírek
města Přelouče, KICMP
muzeum@kicmp.cz

Orel Přelouč – oddíl florbalu

Příchod podzimu přinese i začátek nové florbalové sezóny 23/24, a oddíl Orla Přelouč nastoupí v síle hned 6 týmů. Ligové zápasy ve všech soutěžích začínají na přelomu září a října, proto se pravidelné tréninky budou konat už od začátku září.

Orel Přelouč má týmy v téměř všech věkových kategoriích, tudíž uvítá každého zájemce o floorbal bez ohledu na věk. Pro nové hráče nebo rodiče, kteří chtějí přivést své dítě ke sportu, jsou na konci článku kontaktní informace.

Muži – Pardubická liga mužů:

Na tým mužů čeká v Pardubické lize řada známých tváří, kterým vévodí hned čtyři pardubické manšafty – Haga, SPV, Marilan a samozřejmě Sokol. Mezi další přeloučské soupeře patří Polička, OT a Litomyšl. Orel vs. orel souboj nastane při mači s Letohradem, a šanci skolit sokola se naskytne při návštěvě v Chrudimi. Celkově se 13 celků vydá v Pardubické lize mužů do bojů o dvě postupová místa do vyšší hradecko-pardubické regionální ligy. Domácí turnaje se budou pořádat v SA ZŠ Smetanova Přelouč 19. listopadu 2023, 17. prosince 2023 a 24. března 2024, vždy start od 9 hodin.

Dorost – 2. liga dorostenců (roč. nar. 2007–2008):

V porovnaní s ostatními týmy Orla Přelouč celek dorostenců účinkuje v soutěži s větším počtem soupeřů, a to s 23 dalšími týmy.

První dva měsíce soutěže probíhají tzv. rozřazovací zápasy, jejíchž výsledky určí uspořádání všech týmů do výkonnostních košů. Z takovéhoto formátu jasně vyplývá, že několik prvotních utkání má velmi závažný vliv na průběh zbytku sezóny. Doufejme, že náš tým zastihne v dobré formě. Orel vylétne navštívit celky z měst HK, Pardubice, Trutnov, Česká Skalice, Chrudim, Svitavy, Rtyně v Podkrkonoší, Jaroměř, Dvůr Králové, Litomyšl atd.

Dorostenky – 1. liga dorostenek (roč. nar. 2007–2008):

Liga dorostenek se oproti minulé sezóně rozrostla o tři další celky, kdy se k týmům z Dobrušky, Jablonné, Hradce Králové, Pardubic, Letohradu a samozřejmě Přelouče přidaly dívčí sestavy ze Svitav, Vysokého Mýta a Hostinného.

Turnaje se budou konat v městské hale v Přelouči 8. října 2023, 3. prosince 2023 a 4. února 2024, všechny tři turnaje započnou v 9 hodin utkáním domácího celku.

Mladší žáci – Liga mladších žáků (roč. nar. 2011–2012):

V kategorii mladších žáků a žákyň se liga opět pořádá osvědčeným systémem tzv. výkonnostních košů, mezi kterými se dle aktuálních výsledků po odehraném kole sestupuje a postupuje.

Vzhledem k povaze formátu není možné dopředu říct, s jakými soupeři se Orel utká. Funguje zde ovšem podobný koncept, jako v lize dorostenců, a to že se postupně potkávají čím dál tím více výkonnostně vyrovnaná družstva.

Elévové – Pardubický přebor elévů (roč. nar. 2013–2014):

V této krajové soutěži elévů děti utkají s dalšími 10 týmy z Pardubic, Jablonného, Orlicka-Třebovska, Svitav a Litomyšli. V této kategorii se hraje systémem 3 hráčů + brankář na zmenšeném hřišti. Jedná se o rychlejší a akčnější verzi florbalu uzpůsobenou pro menší děti.

Přípravka – Pardubická liga přípravek (roč. nar. 2015 a mladší):

Orel Přelouč bude opět účinkovat v lize přípravek, což je nejmladší florbalová kategorie. V praxi se jedná a zápasy akademií týmů Sokol Pardubice, Sokol Chrudim a Orla Přelouč. Děti se vždy rozdělí do několika týmů, které mezi sebou sehrají hned několik utkání. Podobně jako u elévů se hraje systémem 3 hráčů a brankáře a hraje se na speciálně zmenšené branky.

Na závěr článku pak připomínáme všem dalším zájemcům a zájemkyním o florbal, že i pro novou sezónu bude **každý trénink** v městské hale za Fontánou v **září náborový**, a to **do všech kategorií**. Znamená to, že kdokoliv si může přijít na trénink zkusit potrénovat a zahrát, a to i bez výstroje (včetně zájemců o gólmana) – k dispozici je k zapůjčení příslušná florbalka či výbava pro gólmana.

Tréninky budou pravidelně s tímto rozpisem:

Přípravka a elévové	–	**úterý a čtvrtek 16:30–17:30**
Mladší žáci a dorostenky	–	**úterý a čtvrtek 17:30–18:45**
Dorost	–	**úterý a čtvrtek 18:45–20:00**
Muži	–	**úterý a čtvrtek 20:00–21:30**

Bližší informace pak získáte na telefonu 732 610 593, nebo na nástěnkách oddílu u Orlovny, u parku u Záložny, na Náměstí 17. listopadu či v městské sportovní hale.

Václav Kumstýř

Ragbisté Přelouče zůstávají i pro příští sezónu v 1. lize

V sobotu 17. 6. odehráli ragbisté Přelouče poslední utkání před letní pauzou. Soupeřem nám byl tým Pragy, se kterou jsme se utkali o účast v Extralize pro příští rok 2024. Praga vstoupila do utkání jak nejlépe mohla a v 20. minutě vedla 19:0. V prvním poločase se nám podařilo 2x položit a o obě pětky se postaral na křídle hrající Oldřich Chrbolka. Jednu pětku potvrdil konverzí Jan Kohout. Praga do poločasu odpověděla také dalším dvěma pětkami a stav byl v poločase 33:12. Ve druhé půlce hrála už převážně Praga a postupně položila další tři pětky. Závěrečné slovo jsme si vzali mi, když Olda Chrbolka týmově přihrál Jakubovi Čížkovi, který položil naší třetí pětku v utkání. Honza Kohout pětku potvrdil konverzí a konečný stav barážového utkání byl 50:19.

V 1. lize pro příští sezónu nám budou soupeři týmy Zlína, Slavie, Vídně, Bystrce Brno a Tatry Smíchov B.

RC Praga Praha – RC Přelouč 50:19 (33:12)
Body Přelouče: Chrbolka 10 (2P), Čížek Jakub 5 (1P), Kohout 4 (2KPP)
Sestava Přelouče: Dušek, Čejka, Staněk, Križánek, Krejzl, Hanč, Adamec, Preininger, Stýblo, Kohout, Chrbolka, Nevrlý, Čížek Jan, Řičica, Čížek Jakub
Střídali: Halík, Rosenkranz, Šimon, Jech, Pospíšil, **do hry nezasáhli:** Fyrbach, Rozkošný, Doležel

Po krátké letní pauze čeká tým mužů soutěž zvaná Pohár XV 2023, ve kterém jsou stejně jako minulý rok rozděleny týmy podle rankingu do čtyřčlenných skupin. Nám byli do skupiny přisouzeny týmy Zlína, Bystrce a Petrovic, ale je možné, že dojde ještě k nějakým změnám. První kolo by se mělo odehrát 20. srpna a mi pokud budeme mít přístupné hřiště po výstavbě kanalizace, ho odehrajeme doma.

Šesté místo z Mistrovství ČR v ragby 7's

Stejně, jak je tomu už pár posledních sezón, tak i letos poslední slovo v ragbyovém kalendáři před letní pauzou mělo sedmičkové ragby. Dvoudenní Mistrovství České republiky se tentokrát odehrálo v Olomouci 1.–2. 7. Do turnaje se přihlásilo deset týmů, které byly rozděleny do dvou skupin.

Skupina A: Tatra Smíchov, Slavia, Petrovice, Olomouc, Havířov
Skupina B: Vyškov, Bystrc, Přelouč, Praga, Sparta

Už v rámci skupiny nás nečekalo ani jedno lehčí utkání, takže cíl byl jasný, jít zápas od zápasu a doufat v co nejlepší umístění. Pro turnaj jsme si důvodu menšího počtu přeloučských sedmičkových hráčů oslovili pár hráčů z Brna, kteří se na turnaj nepřihlásili.

Dres Přelouče oblékli: Čížek Jan, Čížek Jakub, Kohout, Nevrlý, Hanč, Krejzl, Križánek (Přelouč), Tieber, Kučera, Šmíd (Dragon Brno), Kratochvíl (Bystrc Brno) **trenér:** Tomáš Fyrbach **asistent:** Vít Rozkošný

Ve skupině jsme po čtyřech těžkých a vyrovnaných utkáních obsadili na skóre 3. místo a ve druhý hrací den jsme bojovali už pouze o nejlépe konečné 5. místo. O které jsme si nakonec přeci jen zahráli, ale náš soupeř byl lepší.

Výsledky ve skupině: **Přelouč** – Bystrc 19:5, **Přelouč** – Praga 10:21, **Přelouč** – Sparta 17:19, **Přelouč** – Vyškov 26:19 o konečné umístění: **Přelouč** – Havířov 24:5, **Přelouč** – Praga 5:33
Konečné umístění na MČR 7's: RC Tatra Smíchov, RC Slavia Praha, RC Sparta Praha, JIMI RC Vyškov, RC Praga Praha, RC Přelouč, RK Petrovice Praha, RC Havířov, RC Bystrc Brno, RC Olomouc

United World Games Klagenfurt 2023

Letos poprvé jsme se jako RC Přelouč zúčastnili zájezdu do Klagenfurtu, kde se v rámci United World Games utkávají děti z celého světa ve 12-ti sportech. Her se zúčastnilo přes 8000 hráčů a hráček z 30-ti zemí světa. My jsme odehráli turnaje 7's ve třech kategoriích. Kategorie chlapců U12. U14 a U16 (která byla doplněna o hráče Babic) a naše hráčky doplnili tým Czech Barbariens.

Do Klagenfurtu se odjelo ve čtvrtek 22. 6. autobusem, cesta proběhla v pořádku a po příjezdu se posádka ubytovala, prohlédla si okolí Wörthersee Stadion a šlo se brzy spát.

V pátek se už rozehráli turnaje. První, kdo si okusil místní trávník byl tým U16, který porazil **Texas Rugby 19:10**. Ve druhém utkání jsme se měli utkat s týmem Ukrajiny, která se bohužel nakonec na turnaj nedostal. Kategorie U14 si dva zápasy zahrála a byly to dvě prohry, s **německou školou Erfurt 14:21** a s **holandským Wassenaar Warriors 7:21**. Kategorie U12 se postavila **rakouskému Hargelsbergu 10:40** a **Strong Girls 50:0**. Tým holek své dva zápasy oba vyhrál. Po celém dni byly ještě slavnostně zahájeny hry, kde týmy nastupovaly se svou vlajkou, jako je tomu stejně při zahajování Olympijských her.

V sobotu čekaly všechny týmy znovu dva zápasy. U16 porazili **Lipsko-Erfurt 21:5** a podlehli **Donau Wien 0:43**. S bilancí jedné výhry a jedné prohry odehráli zápasy i U14, kdy nejdříve podlehli **Říčanům 0:47** a porazili **rakouský Graz 57:0**. Dvě porážky si připsali U12, s **maďarským Esztergomi Vitézek 5:30** a **německým St George's RUFC 15:20**. Děvčata odehrála dvě utkání proti týmu **Laza Sport SE**, první ve skupině **15:21** a druhé v semifinále **29:17**.

V neděli 25. 6. proběhly finálové zápasy, do kterých už zasáhli pouze tým dívek a chlapci U16. Holky se v českém finále nakonec radovaly ze zlatých medailí, když porazily v napínavém zápase **Strong Girls 21:19**. Kluci už takové štěstí neměli a v souboji o bronzové medaile podlehli týmu **Texas Rugby 12:33**. Následovalo rozloučení se stadionem a cesta autobusem zpět do Čech. Takovéto akce mají obrovskou sílu v tom, že ať se na hřišti děje cokoliv, tak mimo hřiště je to jednoznačná výhra. Silnější vazby, nová přátelství a nová motivace do dalšího rozvoje. Příště to přeci chceme vyhrát, protože NA TO MÁME!

Dovolte mi poděkovat všem sponzorům této akce, také rodičům dětí, kteří na každou akce připraví nějaké dobroty na prodej a tyto peníze potom použijeme na podobné akce právě pro děti a v neposlední řadě samozřejmě samotnému RC Přelouč. Díky Vám bylo možné poskytnout tento zájezd dětem za velmi dobrou cenu a že nám děti svěří, že v nás mají důvěru a zároveň mají zájem o to, aby jejich děti zažily něco mimořádného!

Dovolte mi také poděkovat všem trenérům a rodičům, kteří se nebojí vycestovat s hromadou dětí, starat se o ně a vzít za ně zodpovědnost – to opravdu není jen tak!

No a asi největší díky patří všem hráčkám a hráčům! Byli jste perfektní, nemuseli jsme řešit žádné zásadní problémy, všichni se řídili nastavenými pravidly a hlavně jste skvělá parta! Přejeme Vám, ať Vám to vydrží co nejdéle a hlavně ať takových zážitků máme co nejvíc!

Vojtěch Horáček a Jan Šmíd

TJ SOKOL Přelouč

SOKOL MÁ TRADICI a chce vést všechny k pohybu a společné aktivitě, být vzorem člověka silného tělem i duchem a sdílet patero společných hodnot:

SPORT, OBČANSTVÍ, KOMUNITA, OSOBNOST, LASKAVOST

NABÍDKA CVIČENÍ V SOKOLOVNĚ od září 2023

RODIČE A DĚTI	ČT	16.00 – 17.00
		dopoledne dohodou
PŘEDŠKOLNÍ ŽACTVO	ÚT	16.00 – 17.00
VŠESTRANNÁ GYMNASTIKA	ÚT + ČT	17.00 – 19.00
TRAMPOLÍNKY s DITOU	ST	16.00 – 17.00
TRAMPOLÍNKY s LUCKOU	PO	17.15 – 18.15
VOLEJBAL pro HOLKY 4.– 6. tř.	PO	16.00 – 17.00
		17.00 – 18.00
ŽENY (nejen 60+)	PO + ČT	18.00 – 19.00
		19.00 – 20.00
ZDRAVOTNÍ CVIČENÍ	PO	19.00 – 20.00
KONDIČNÍ CVIČENÍ – míče	ST	18.30 – 19.30
TRAMPOLÍNKY pro dospělé	ÚT	18.30 – 19.30
BADMINTON pro veřejnost	DOHODOU	
STOLNÍ TENIS pro veřejnost	DOHODOU	
JÓGA A MEDITACE		od října
KOLOBĚŽKY	DOHODOU	

Bližší informace: **sokol-prelouc.webnode.cz** **/ 603 180 655 /**
fb T.J.Sokol Přelouč

HC Jestřábi Přelouč

Hokejbalový program v našem areálu na měsíc září!

Soupeři našich týmů v sezoně 2023/2024

Muži: 2. liga – východ

HBC Pardubice „B“
SK Hokejbal Letohrad „B“
SK Prachovice
HBC Hradec Králové 1988 „B“
HBC Chlumec n. C.
TJ Sršni Svitavy
Ježci Heřmanův Městec „B“
HBC Svítkov Stars Pardubice „B“

Starší žáci: Liga SŽ – východ

HBC Hradce Králové 1988
HBC Pardubice (bílá + modrá)
HBC Svítkov Stars Pardubice
Ježci Heřmanův Městec
SK Hokejbal Letohrad
TJ Lokomotiva Česká Třebová
TJ Sršni Svitavy

Mladší žáci: Přebor VČ

HBC Hradec Králové 1988
HBC Pardubice
HBC Svítkov Stars Pardubice
Ježci Heřmanův Městec

Přípravka: Přebor VČ

HBC Hradec Králové 1988
HBC Pardubice (bílá + modrá)
HBC Rangers Opočno
HBC Svítkov Stars Pardubice
Ježci Heřmanův Městec
SK Hokejbal Letohrad
TJ Sršni Svitavy

Do uzávěrky Roštu nebyl znám rozpis soutěží! Start soutěží je 9.–10. 9. 2023

Sledujte aktuálně na www.hcjestrabi.cz.

Výsledkový servis

Martin Šmíd vítězem 1. ligy v dresu SK Kometa Polička!

SK Kometa Polička vyhrála základní část 1. ligy – východ.

V play-off pak zcela dominovala a získala titul Mistra 1. Ligy pro sezonu 2022/2023.

Postup do Extraligy však odmítla a prodala licenci do Hradce Králové!

Play-off:

ČF: Kometa – SK Pedagog České Budějovice 3:0 (5:1, 4:3p, 5:3)
SF: Kometa – SK Suchdol n. L. 3:1 (6:5, 0:1, 5:2, 5:0)
Finále: Kometa – TJ Blatná Datels 3:0 (7:4, 7:3, 6:1)

Turnaj krajských výběrů U13 v Děčíně!

Matyáš Tesař a Tomáš Záruba v sestavě vítězného týmu U13 Pce kraj!

Oba naši kluci získali zlato na turnaji krajů, když jejich tým (výběr Pardubického kraje) vyhrál všechny čtyři utkání v základní skupině A i oba zápasy v bojích o medaile.

SF: Pce kraj – Plzeňský kraj 4:1
Finále: Pce kraj – Středočeský kraj 3:0

Turnaj krajských výběrů veteránů (40+) v Přelouči!

Výběr regionu Východ vyhrál další veteránský turnaj a obhájil tak 1. místo z lednového turnaje v Mostě. Tým byl tvořen převážně hráči Přelouče.

Východ – Sever 3:2ss (Šmíd, Stoklasa, Menc)
Východ – Jih 7:4 (Čermák 3x, Komůrka, Příhoda, Marvan, Slanina)
Východ – Západ 4:2 (Čermák 2x, Příhoda, Šmíd)

VERA

Rozšiřujeme a posilujeme týmy. Přijďte nás navštívit!

Úspěšná firma s 30letou tradicí v oboru komplexních IT systémů pro veřejnou správu přijímá pro nové sídlo v Chlumci nad Cidlinu kolegy.

JSTE DUŠÍ SYSTÉMOVÝ TECHNIK NEBO PROGRAMUJETE?

Podílejte se s námi na zavádění, správě a rozvoji multioborových technologií:

- počítačové sítě, zabezpečovací, kamerové a identifikační systémy
- on-line/off-line zálohování, instalace a správa operačních systémů, databázových systémů
- vývoj a integrace různorodých technologií, správa interních i zákaznických systémů
- tvorba mobilních aplikací, dashboardů (vhodné pro odborně vyhraněné zájemce)

Stavte se na dobré kafe a probereme možnosti spolupráce.

Nebo se chcete naučit programovat, ale nevěříte si? Nikdo z nás přece neuměl chodit hned. Najdeme pozici vhodnou i pro studenty/studentky VŠ a absolventy, kteří se chtějí dále vzdělávat a odborně růst.

Čekají vás opravdové výzvy a my se těšíme na prima spolupracovníky.

Nejste z okolí Chlumce? Nevadí.
Navštivte nás na pobočkách v Pardubicích, Praze nebo Olomouci.

KONTAKT

kariera@vera.cz mobil: 775 131 404 www.vera.cz/kariera

DOPLŇOVAČKA 2023

na téma „Slavní přeloučští rodáci a obyvatelé“

Tajenka letní doplňovačky byla:

Stanislav Brebera (1925–2012), Hradecká čp. 278

Jedním z nejznámějších přeloučských rodáků 20. století je chemik Ing. Stanislav Brebera. Rodák z Hradecké ulice se proslavil hlavně jako spoluvynálezce slavné výbušniny. V letech 1956–1958 vynalezl v pardubické Explosii v Semtíně společně s Ing. Radiem Fukátkem plastickou trhavinu, která později dostala název Semtex. Našla uplatnění v armádě i civilním sektoru. V letech 1975–1981 byl Semtex exportován i do světa. Dostal se přitom také do rukou teroristů (nejznámější je případ tragického útoku na letadlo Pan Am nad městečkem Lockerbie ve Spojeném království roku 1988 – použití Semtexu nebylo při vyšetření činu potvrzeno).

(čerpáno z brožury sepsané M. Peštou Slavní přeloučští rodáci a obyvatelé – 20. století)

V rámci losování se výhercem stal **Vladimír Bareš**, gratulujeme. V redakci Roštu je připravený malý dárek. Nové odpovědi zasílejte jako vždy do redakce Roštu na mail: **rost@mestoprelouc.cz**.

DOPLŇOVAČKA – Slavný přeloučský...

1. Nevelká koule. – **2.** Vázanka. – **3.** Polévka z mléka a brambor (oblastně). – **4.** Zápis historických událostí. – **5.** Tělocvičné nářadí. – **6.** Malá kočka. – **7.** Pomluva. – **8.** Kapka (zdrobněle). – **9.** Druh keře.

Pomůcka: krušina

1	2	3	4	5	6	7	8	9
K	K	K	K	K	K	K	K	K
A	A	A	A	A	A	A	A	A

KŘÍŽOVKY 2023 NA TÉMA „SLAVNÉ ČESKÉ KOMEDIE“

Správné znění letní křížovky bylo: Zítra to roztočíme drahoušku. V rámci losování se výhercem stal **Josef Macner**, gratulujeme. Malý dárek je připravený v redakci Roštu. Všem děkujeme za přízeň a těšíme se na vaše nové odpovědi, které zasílejte na mail: **rost@mestoprelouc.cz** nebo volejte na telefon **466 094 103.**

	OPO-TŘEBOVAT JÍZDOU	BARBORA (DOM.)	OLYMPIJ. REKORD (ZKR.)	KORÝŠ	JAVOR (BOTAN.)	MATERIÁL MOREN		SYTIT ŘÍMANA	INFARKT MYOKARDU (ZKR.)	LESKLÝ NÁTĚR	CYKLO-HEXANONY		ZPOLA (NÁŘ.)	3. díl tajenky	SOUHLASIT
ZORAT DOKOLA							KILOGRA-MY (OB.) / TISÍCINA BARU					VÝZVA K TICHU			
1. díl tajenky												SPZ OPAVA / TOTO			
NÁZEV HLÁSKY R			PERSKÝ KOBEREC / KVAŠENÍ						KOTEL (ZDROB.) / ÚLY (ZAST.)						
TAKTO				SOVĚTSKÝ TANEC / ŘÍMSKÁ ČTYŘKA						LIDOVÝ SOUHLAS / INIC. HER. LAKOMEHO			ZNAČKA VÁPNÍKU / STOVKY KVĚTIN		
	DELŠÍ TYČ	ŘÍMSKÁ ŠESTKA / DOHODNUTÍ (PRÁV.)			NADPISY / PROVO-LÁVÁNÍ SLÁVY							ZASÉVAT / PRO-SLAVENÍ			
VÝBORNĚ						CLINTONO-VO JMÉNO / MALÝ RET					SPZ STRA-KONICE / FRANC. DRAMATIK			ČIN (NĚM.)	OTCOVÉ (ZAST.)
ILUSTR. ENCYKL. SLOVNÍK (ZKR.)				KULEČNÍ-KOVÉ ÚDERY / SEKNOUT						BLÁTO (NÁŘ.) / SPZ KLATOVY					
ŘÍMSKÝCH 600			ZN. NÁ-KLADNÍCH AUT / SPOJKA						TAHAT ZA VLASY / INTER CITY (ZKR.)						
2. díl tajenky							ŽELETI								
NOVĚ OSETÉ POLE							ORGANIC-KÁ SLOU-ČENINA							ACER, ACETAL, BROT, RECES, RILIO, TILIT	

VŠECHNY TAJENKY (KŘÍŽOVKA, DOPLŇOVAČKA, FOTOHÁDANKA) HLÁSIT DO 13. 9. 2023!

Program kina září 2023

Kulturní a informační centrum města Přelouče Městské kino, Pardubická 687, telefon 773 533 999

www.ksmp.cz/kino/program/

24. 9. Neděle 16:00 90 min.

KRAKENTEENA RUBY

USA-animovaný, rodinný: Ruby Gillmanová žije se svou bláznivou rodinou v poklidném přímořském městečku a stejně jako jiní teenageři má pocit, že nikam nezapadá. Do jisté míry za to může modrá barva její pleti, což rodiče chabě obhajují tím, že jejich rodina pochází z Kanady. U Gillmanů platí jedno zásadní pravidlo – nepřibližovat se k slané vodě. Jenže když vaše životní láska spadne vaší nešikovností do mořských vln a nevynořuje se, skočit pro ni prostě musíte.

V kinech od: 9/2023 | 120 Kč | mluveno česky | mládeži přístupný

29. 9. Pátek 19:30 113 min.

HADÍ PLYN

ČR, Slovensko-drama: Filmová odysea o cestě do uzavřené oblasti na hranici mezi orientálním a okcidentálním světem, do nitra emocionální paměti a temných zákoutí lidské mysli, do míst, kde na sebe naráží lidská potřeba podvolit si přírodu, vysát její duši i přírodní zdroje a ulovit nebo pokořit vše živé v ní. Podobenství o cestě do míst, kde už neplatí civilizovaná pravidla a realita osciluje mezi racionalitou a snem.

V kinech od: 9/2023 | 140 Kč | mládeži do 12 let nevhodný

27. 9. Středa 19:30 111 min.

BOD OBNOVY

ČR, Slovensko-Sci-Fi: V Evropě roku 2041 mají všichni lidé ústavní právo prožít „JEDEN CELÝ ŽIVOT“. Pokud se vám stane nehoda, jste oživeni a můžete pokračovat dál ve svém životě. Stačí si každé dva dny pravidelně vytvářet digitální zálohu své osobnosti - tzv. “BOD OBNOVY”. Ale zaslouží si vůbec lidstvo právo na druhou šanci?

V kinech od: 9/2023 | 150 Kč | mluveno česky | mládeži do 12 let nevhodný

30. 9. Pátek 19:30 103 min.

EXPEND4BLES: POSTR4DATELNÍ

USA-akční, thriller: Nová generace hvězd se připojí k nejlepším světovým akčním hvězdám a společně prožijí adrenalinové dobrodružství ve filmu Expend4bles: Postr4datelní. K Jasonu Stathamovi, Dolphu Lundgrenovi, Randymu Coutureovi a Sylvesteru Stallonemu, kteří se znovu setkávají v roli týmu elitních žoldáků, se poprvé připojují Curtis "50 Cent" Jackson, Megan Fox, Tony Jaa, Iko Uwais, Jacob Scipio, Levy Tran a Andy Garcia.

V kinech od: 9/2023 | 130 Kč | mládeži do 15 let nepřístupný

Přeloučský Rošt – měsíčník, periodický tisk územního samosprávného celku, evidenční číslo MK ČR E 11513, číslo 9 – 1. září 2023.
Vydává: Město Přelouč, Československé armády 1665, 535 33 Přelouč, IČO 00274101. Šéfredaktorka Marcela Gryčová. Sídlo redakce: MěÚ Přelouč, Československé armády 1665, 535 33 Přelouč, tel.: 466 094 103, fax: 466 094 104, e-mail: rost@mestoprelouc.cz, podávání novinových zásilek povoleno OdSP Pardubice č.j. 1344/92-PP/1 ze dne 6. 5. 1992. Vytiskl TNM Print s.r.o. Poděbrady, počet výtisků 1000. Redakce neodpovídá za obsah příspěvků poskytnutých čtenáři a inzerenty. Redakce si vyhrazuje právo příspěvky zkracovat bez souhlasu autora. Uzávěrka příštího čísla je **13. 9. 2023**.

Program kina září 2023

Kulturní a informační centrum města Přelouče Městské kino, Pardubická 687, telefon 773 533 999

www.ksmp.cz/kino/program/

1. 9.
Pátek
19:30
100 min.

ONEMANSHOW: THE MOVIE

ČR-krimi, dokument, akční: Přísně utajovaný projekt, na kterém Kazma a jeho tým pracovali přes 4 roky, vstupuje historicky poprvé jako ONEMANSHOW v celovečerním formátu do kin. Unikátní film mění dosud zaběhnutá pravidla kinematografie a jako jediný na světě bere diváky za hranice filmového plátna do opravdové reality.

V kinech od:
8/2023 140 Kč mluveno česky mládeži do 12 let nevhodný

2. 9.
Sobota
19:00
180 min.

OPPENHEIMER

USA, VB-historický, životopisný: V době, kdy Druhá světová válka ještě vypadala nerozhodně, probíhal na dálku dramatický souboj mezi Spojenými státy a Německem o to, komu se dřív podaří zkonstruovat atomovou bombu a získat nad nepřítelem rozhodující převahu. V Americe se tajný výzkum skrýval pod označením Projekt Manhattan a jedním z jeho klíčových aktérů byl astrofyzik Robert Oppenheimer.

V kinech od:
7/2023 150 Kč mládeži do 15 let nepřístupný

3. 9.
Neděle
16:00
99 min.

ŽELVY NINJA: MUTANTÍ CHAOS

USA-animovaný, rodinný: Kdyby nepřišli do kontaktu se záhadným zeleným slizem, byli by obyčejnými želvami z kanálu. Kdyby nepotkali zmutovaného krysáka Mistra Třísku, nestali by se mistry bojových umění a jmenovci legendárních renesančních umělců – Donatello (Donnie), Michelangelo (Micky), Leonardo (Leo) a Rafaelo (Raf). Jinak jsou to ale úplně normální teenageři, kteří milují dobrodružství a nesnášejí nudu.

V kinech od:
8/2023 140 Kč mluveno česky mládeži přístupný

7. 9.
Čtvrtek
19:30
110 min.

EQUALIZER 3: POSLEDNÍ KAPITOLA

USA-akční, thriller: Od chvíle, kdy se Robert McCall (Denzel Washington) vzdal života v elitní jednotce, snaží se vyrovnat s hrůznými činy, které v minulosti spáchal, a nachází zvláštní útěchu ve službě spravedlnosti ve jménu utlačovaných. Když překvapivě zdomácní v jižní Itálii, zjistí, že jeho noví přátelé jsou pod dohledem místních zločineckých bossů. Když se události změní ve smrtící spád, McCall ví, co musí udělat: stát se ochráncem svých přátel a postavit se mafii.

V kinech od:
8/2023 140 Kč mládeži do 15 let nepřístupný

8. 9.
Pátek
19:30
107 min.

NĚMÁ TAJEMSTVÍ

čr-drama, romantický, krimi: Některé události vstupují do našich životů nezvány. A přesně taková potká i veterináře Martina (Marián Mitaš) a jeho ženu Eriku (Jana Plodková), jejichž životy obrátí naruby jediný okamžik. Okamžik, který odhalí škraloupy na zdánlivé rodinné idyle a vykreslí nejednoznačnou hranici mezi dobrými a sobeckými úmysly.

11/2015 140 Kč mluveno česky mládeži do 12 let nevhodný

9. 9.
Sobota
19:30
114 min.

BARBIE

USA-komedie, romantický: Žít v Zemi Barbie znamená být dokonalou bytostí na dokonalém místě. Pokud tedy nemáte úplnou existenciální krizi. Nebo jste Ken.

V kinech od:
7/2023 130 Kč mluveno česky mládeži přístupný

10. 9.
Neděle
16:00
99 min.

MAVKA: STRÁŽKYNĚ LESA

Ukrajina-animovaný, rodinný: Hluboké lesy skrývají od nepaměti nespočet tajemství a nevyzpytatelných záhad. Jsou domovem podivuhodných mýtických tvorů, kteří žijí mezi prastarými stromy a věrně střeží svou posvátnou lesní říši. A právě víla Mavka je nově zvoleným strážcem a duší lesa. Jejím hlavním posláním je chránit proti jakémukoli zlu i před světem lidí posvátné Srdce lesa, zdroj samotného života.

V kinech od:
7/2023 140 Kč mluveno česky mládeži přístupný

13. 9.
Středa
19:30
90 min.

JÍZDA SMRTI

USA-krimi, thriller: Matt Turner s tváří Liama Neesona je úspěšný americký bankéř, který svou kariéru rozvíjí v Berlíně a snaží se náročnou práci skloubit s rodinným životem. Moc mu to nejde. Dnes alespoň přislíbí, že zaveze děti do školy. Na cestě autem ranním Berlínem mu zazvoní telefon a tajemný hlas mu oznámí, že pod jeho sedadlem je nachystaná bomba připravená vybuchnout, jakmile se někdo zvedne ze sedadla a vystoupí.

V kinech od:
8/2023 130 Kč mládeži do 12 let nevhodný

14. 9.
Čtvrtek
19:30
77 min.

PORTRÉT KRÁLOVNY

VB, Itálie-dokument:

V kinech od:
9/2023 120 Kč mládeži přístupný

15. 9.
Pátek
19:30
103 min.

PŘÍZRAKY V BENÁTKÁCH

USA-krimi, drama: Film nás zavede do poválečných strašidelných Benátek, kde nyní žije na důchodu slávny detektív Hercule Poirot (Kenneth Branagh). Thriller podle románu Agathy Christie "Hallowe'en Party" vzniká v režii držitele Oscara® Kennetha Branagha.

V kinech od:
9/2023 140 Kč mládeži do 15 let nepřístupný

17. 9.
Neděle
16:00
85 min.

LETÍME 2

Německo, Belgie-animovaný, rodinný: Malý vrabčák Richard stále žije se svou rodinkou čápů, která ho vychovala. Tak jako každý rok se chystají přezimovat u Velkého jezera v severní Africe, a Richard se těší, že letos poprvé povede celé čapí hejno právě on. Jenže řada starších mu to nedovolí, což odvážného vrabčáka rozzlobí a rozhodne se letět na vlastní pěst.

V kinech od:
9/2023 130 Kč mluveno česky mládeži přístupný

20. 9.
Středa
19:30
110 min.

SESTRA II

USA-horor, thriller: 1956 - Francie. Je zavražděn kněz. Šíří se zlo. Pokračování celosvětového hitu sleduje sestru Irenu, která se opět střetává s démonickou jeptiškou Valakem.

V kinech od:
9/2023 130 Kč mládeži do 15 let nepřístupný

21. 9.
Čtvrtek
19:30
111 min.

BOD OBNOVY

ČR, Slovensko-Sci-Fi: V Evropě roku 2041 mají všichni lidé ústavní právo prožít „JEDEN CELÝ ŽIVOT". Pokud se vám stane nehoda, jste oživeni a můžete pokračovat dál ve svém životě. Stačí si každé dva dny pravidelně vytvářet digitální zálohu své osobnosti - tzv. "BOD OBNOVY". Ale zaslouží si vůbec lidstvo právo na druhou šanci?

V kinech od:
9/2023 150 Kč mluveno česky mládeži do 12 let nevhodný

22. 9.
Pátek
19:30
94 min.

AFTER: ODLOUČENÍ

USA-drama, romantický: Hardin a Tessa žijí každý sám v odloučení. Spalující a intenzívní láska, která se zdála být nekonečná a pevná, je v troskách. Hardin utápí žal v alkoholu a díky Tessině zdrcujícím odchodu trpí blokem při psaní druhé knihy. V temných chvílích svého života se rozhodne zúčtovat s minulostí. Vydává se do Portugalska, aby našel dívku, se kterou kdysi chodil a ke které se zachoval strašně.

V kinech od:
9/2023 130 Kč mládeži do 12 let nevhodný

Příští číslo Roštu vyjde v pátek 29. 9. 2023.

Pokračování programu na předposlední straně.